介紹滕奇醫院

路ABC二十號上海虹口

內科　小兒科　產科　婦人科　外科　耳鼻咽喉科　研究科　……

院長　醫學士　……

平等閣筆記出版

此書曾在時報按日登載　近以索此書者紛紛茲特……

上海中華女學招生

本校於下學期除原有預科……等科專修科外添設縫紉機織專科……簡章函索即寄……各科報名至**九月一號開學**……

廣智書局發行

彩洋鐵匣子及各埠大藥房……

五彩洋鐵學……

……郵政局直寄本藥室……一律取銷……改裝定造五……藍龍商標……

時報

EASTERN TIMES.

今天四大張售大洋三分

時報 三千六百五十七號
中華民國三年八月念九日
舊歷甲寅年七月初九日

○○**新驚鴻影出版展期**○○

本書封面因寄至外國印刷昨由大北電報公司傳來電信謂承印封面之萬張本當如期寄上適歐洲戰事海輪致不能照常開行現準由下班第一大至滬海輪趕寄大約須遲延一二禮拜云云查此書內部已經印刷齊全封面一到即可裝訂出版稍稽時日總當趕速送呈於諸君之前事出意外幸維諒之　本館謹啓

吳淞中國公學錄取新生通告

林嘉崚　蒲海量　崔馨欽　魏應信　劉玉振　吳厚甸　饒天培　崔宗墳　施留　潘鐘　薄海欽　崔宗文　楊道　王川輝　崔德純　饒纘亮　以上諸生務於九月五號偕同保證人到校填具保證書並繳清學宿各費准其上課此佈

江蘇省立第三中學校續取新生

正取　吳人驥　田英　包其椿　彭麗生　衛竹生　王宗陽　鄭兆琢　祝宣椿　熊廣誠　吳鑄　徐正大　溫瑞庠　吳壽愛　王宗禹　宋祖鄧　馬木仁　張霏霖　嚴天明　陳端章　張樂群　備取　丁彥邦　張德啟　朱宣儒　朱又叔　張思庠　……一律保同保證人來校填寫願書並繳學宿各費幸勿自誤逾期不到依次傳補取生

新開郭振德土棧開張廣告

啓者本棧開設上海英界三馬路石路西首曲江里八十九號石庫門內擇於陰歷七月十五日開張自運大小洋葯批發零剪概行克已恐未週知特此佈告

商務印書館

新字典　應用最便　定價最廉

原本　洋裝一册……二元四角　華裝一册……一元四角

縮本　洋裝皮面……一元八角　洋裝布面……一元二角　洋裝紙面……八角

陽歷九月念四日止每大洋五角贈劵一角

滬楓甬嘉鐵路管理局緊要廣告

案照本路定章不准私帶軍火禁物現因歐洲戰事迭奉部飭嚴守中立關於戰務禁止物品尤防違法裝運功令森嚴手續繁重爲此登報廣告嗣後中外乘客携帶大宗行李務於各車開行前三十分鐘送到車站以便查驗切勿遲延自誤此佈

交通部唐山鐵路學校考取預科學生二十名茲將名字列後

唐江紹英　吳廣靈　商會講　曾魯　陸祖安　汪毓成　王延俊　閔考儒　夏憲詰　李允康　胡宗憲　康溥　孫成　張鳳墀　陳存恆　陳光康　潘承樑　徐勗　文樣　陶鑅　凡經取錄學生須準期九月念八號前到校如遲不候到校在預科學習一年考驗及格即升入鐵路專科四年畢業

賡興第一期

可稱價廉已極　編輯者時報餘興部　發行者上海望平街有正書局

菁萃二百餘人之傑作　分爲小說公文詩詞謎曲登二十七類　全書一百一十八面　插畫四十餘幅　銅版精印封面　勝有歐洲名畫莊諧並進　奇趣橫溢　舟車行旅之良伴侶　消遣長夏之最樂品每册祇售二角

商民購貼印花稅票者注意

浙江　山東　安徽　江西　江蘇合登廣告載第四張一頁

總商會商業補習學校◉九月一號開學尚有餘額　上海南京路拋球場　惜陰公會啟

三育高等小學校招生

科目　國文英文算學三科並重增添商業簿記銀行簿記　學費　高等半年十元初等半年六元　膳宿另有章程　考期　陰曆七月初七日起午前隨到隨考有志者須先期報名○新閘路平江公所南首一千三百九十七號本校啟

上海甲種商業學校續招新生

本科　預科　附屬小學　本校各學級尚有餘額有志學者至法界打鐵浜本校報名候考可也○報名時繳證金一元○開學九月三日○函索章程附郵票一分

（中華郵政局特准掛號認爲新聞紙類）（前清光緒三十八年一月十二日第三郵政局存案郵票特別許可）

本館告白刊例

第一日每一行四角第二日至第七日每一行二角半第八日以後每行二角封面及中縫加倍長行以三行起碼短行以五十字起碼第一日每字六厘第二日至第七日每字四厘第八日後每字三厘不足十字者作十字算

各埠購閱本報者鑒

定報例

中國境地	全年十元	半年五元
日本境地	全年十元	半年五元
西洋各國	全年十七元五角	半年十元

報資先惠郵票不收郵費在內

寄報例

無論何處一經惠款購定書明住址立刻交郵寄遞以後按日發郵毫無參差如輪船火車可以直達之處尤爲迅捷再閱者講訂之日起閱至期將滿時倘蒙仍欲續定即請交款示知俾得照舊郵寄恐期滿後不免有斷連之處順此預聞

中華女子公學招生

本校自陽歷八月念五號起隨到隨考開學九月五號校址上海法界寶昌路石牌樓西首三百零六號函索章程寄郵票一分

上海錫金旅學添招高等初等插班生

學費　高等初等半年八元　膳費　全年四十元半年念四元　宿費　全年十二元半年兩元　考期　舊曆七月初七八兩日上午在美租界新碼頭後海甯路錫金公所內本校考驗隨帶報名洋一元初十日開學

江蘇省立第六中學校於陽歷八月三十日續招一年級生

報名投考均在鎮江城內鼓樓崗本校

江蘇公立南菁學校於八月三十日在江陰本校招新班生考插班生

招考簡章見七月二十日前單日時報雙日申報暨逐日時事新報欲閱本校簡章函索即寄

女青年會招生廣告

本校專爲培植女界人才而設其特別性質則在已出閣之幼婦一律歡迎實爲少年失學女子之良好機會今准於九月十號開課八號至十號全日招待新生報名正科之外如琴學音樂英語體操西法烹飪製點手工等學盡可隨意擇之另有細章校址在北四川路海甯路轉角之威而林路十號洋房

共和女校附設男子初等小學招生

本校定於舊曆七月初四日開學除女子初小高小中學國文英文美術各專修科仍添招新生外並擴充校舍附設男子初等小學校減輕學費專收十二歲以內之男生額設無多報名從速隨帶報名費一元詳章函索即寄　上海閘北天保里對面本校啓

民國女子工藝學校招生

縫紉科　美術科　特設中學科　附屬小學

（資格）美術科中學科均高小畢業及程度相當者縫紉科身體健全品性端莊者高小科初小畢業及程度相當者初小科略識字者（納費）美術縫紉中學三科均每月兩元高小科每月一元初小科每月六角膳宿費等另詳章（考期）隨到隨考不限日期開學九月一號陰歷七月十二日（校址）在上海法租界八仙橋小菜場西首自邇路長安里校長吳世棠白

上海滬江大學招考新生

考期陽歷九月九日九時報名於考期前隨時報名計報名費一元校址楊樹浦下軍工廠　校長魏馥蘭白

大同學院招考

程度　以具有中學各級或大學預科各級相當之程度爲合格不及者須補習　學費　膳宿六十元半膳四十元通學三十元　報考　陽歷八月二十四日起每日上午九時到本院新舍報考詳章索閱　開學　可先期陽曆九月三日　附告　本院新建院舍現已落成於七月十日遷入嗣後通信及報考均往上海滬杭車站北首本院新舍　院長胡敦復啓

吳淞中國公學續招中學

本校准於陽曆八月三十一日續考中學新生凡有志來學者望先期携帶保証金二元赴上海靜安寺路環球中國學生會報名限自陽曆八月二十二日起至八月三十一日止詳細章程可往報名處取閱

南京江蘇省立法政專門學校續考預科生

定於九月十號續考一次九月二十號續考一次招考詳章載六月念五日起時報及七月五日起申報封面本校佈

商務印書館發售

關係戰事圖書

歐洲戰事關係極鉅吾國各界無不關心此次戰事之起既與近來政治外交連貫而戰事之中與公法輿地尤爲密切諸君欲知歐洲各國近年內政者請讀**各國近時政況**（一元）**歐洲最近政治史**（五角）**歐美政黨政治**（五角）欲知各國近時外交者請讀**遠東通信社叢錄**（三四編各六角）欲知戰時中立國義務者請讀**戰時國際公法**（六角）**國際條約大全**（一元六角）欲知戰時輿地者請閱敝館出版**各種地圖**

歐洲戰國地圖　精印五彩●先出九種

歐洲全圖　大張二角五分　小張一角五分

英國全圖　德國全圖　法國全圖　俄國全圖　巴爾幹全圖（塞國在內）　奧國全圖　荷蘭　比國　盧森堡全圖　每張各大洋二角半

以上均係袖珍本其餘各國續出

敬贈收回外股紀念書劵簡章

一本版小學教科書滿實洋五角贈書劵二角滿實洋一元贈書劵四角

一小學以外本版各種書籍滿實洋五角贈書劵一角滿實洋一元贈書劵二角

一各種雜誌　儀器文具　歐美西書滿實洋一元贈書劵一角滿實洋二元贈書劵二角

一此項紀念書劵任取何種書籍均以實洋計算

一陽歷九月四號爲止

中華書局出版

英文書類

教育部審定

讀本

新制英文讀本 上下每冊 折實
新制高等小學英文教科書 三冊 每冊 折實一角
中華高等小學英文教科書 二冊 每冊 二角
新制英文讀本 正書一冊 國書二冊 折售 四角半 六角
中華中學英文教科書 四冊 紙 一八六角 二一九角 三 四 布 一九七角 一二元三角

文法

中華高等小學英文法 二冊 一冊二角半 二冊三角半
新制英文法 四冊 二冊 折售 三角半 二角
中華中學英文法 三冊 第一冊五角 ……

會話

中華英文會話教科書 四冊 一冊二角半 二冊
最新英華會話大全 布面一冊 定價一圓
華英商業必攜 布面一冊 定價一元三角
英文習字掛圖 二幅 定價一圓

大贈品

自陽曆七月二十五日起至九月二十四日止凡購本局出版小學中學師範講習所英文各教科書及其他各書滿實洋一元贈書券四角滿實洋五角贈書券二角其餘預約及雜誌儀器文具滿實洋一元贈書券二角滿實洋五角贈書券一角多則類推

申35

亨利股票公司收賣各種股票

本公司專收賣中國各種股票以企有無相通之利益收會放盤議定兌現如蒙託收格外克己賜顧諸君賜鑒之(通信注意)請將票名戶名每張股本若干票根○字○○號利息付至何年止逐票開明以便定價覆信也　本公司設上海六馬路混堂弄永定里四百八十五號榮泰茶棧內　亨利股票公司謹啓

中國營業地產公司廣告

地畝房屋出賣　租界內各段大小地畝均有其價甚廉　大小房屋出賣及出租如有意者請來英大馬路三十九號本公司面議

遺失華興麩皮棧單聲明

今遺失華興麵粉公司第四百六十五號通交記戶名麩皮棧單一紙計一百三十三磅半布袋麩皮四紙計六十六磅百包已經出過一百七十五包再有四百七十九號通交記戶名麩皮棧單一紙計二百五十包已經出過一百另九包以上兩棧單已向華興公司聲明掛失作爲廢紙特登時申兩報務望各界注意爲幸　沈少勤啓

清理滬關公欵處遵奉部令招商投標變售房產及股票廣告

查本處抑件內有在蘇州吳邑北正三圖閶門舒巷內市屋十幢披厢十個今以銀圓八千元爲投標價格又在蘇州元邑正一上圖臨頓路東白塔子巷市屋一所今以銀圓五千元爲投標價格又在蘇州長邑守十九都昌六圖宇字號宗巷口西首山塘大街市屋三所今以銀圓八千元爲投標價格又有坐落在上海楊樹浦路英冊九百二十四號道契三畝連地上洋房一宅平屋五間今以規銀一萬兩爲投標價格再有招商局股票六十股每股定標價以規銀一百六十兩零傳以十股起碼又立大紡紗公司股票六股每股定標價規銀十兩以五十股起碼又有龍章造紙公司股票二百六十五股每股定標價規銀一百六十五股已折紅股念四股今暨股均以規銀三十兩爲投標價格以三十股起碼又裕源紗廠股票十股每股定標價規銀一千兩如有願購上項產業股票者請封標函寄上海三馬路中國銀行三層樓上本處投遞投標定于二十號起至八月三十一號止即舊曆六月二十九日起至七月十一日止爲投標日期每日上午十時起下午四時止即以八月三十一號即舊曆七月十一日下午二點鐘即在本處當衆開標屆時投標者應先期定銀十成之一繳本處再行訂期銀產兩交如標不及格則允許與否由本處請部示核奪用先聲明再投標者之信函應注明地產或股票字樣特此佈告

上海中西中學校廣告

本校重訂章程推廣學額定於陽曆九月十日開學先於九月七日招考插班新生有志來學者至虹口崑山路本校報名詳章面取或函索即寄此佈

南洋商業中學招生

宗旨注輸中西商業知識養成商業人才○定額本科一百名預科六十名○資格十四歲以上三十歲以下國文清通英文已有門徑者○學費本科二十四元預科十八元膳宿另加○開學九月九號○報名本校及新閘路中華圖書館印刷所○報名費兩元○考試隨到隨考惟有高小證書及外埠學校或紳知事商會保送者概得免考校址上海新閘平江公所後面大通路四百八十二號○函索校章須附郵票即寄

社論

論弱國中立之難

(匪石)

西歐諸强棄其修好之舊而訴之於武力硝煙彈雨血肉相搏其慘狀蓋不忍覩聞矣在與戰諸國各本其歷史之遺傳領士之關係固有不得不犧牲一切以相爭者而其隣近及遠隔諸邦與此次戰爭毫無關係者則爲顧全友邦睦誼維持本國治安計於理於勢自應保守局外中立於是在歐則有比瑞荷西葡丹諸國在美則有美巴諸國在亞則有我中國均先後宣布中立以示彼此無阿之意但在我既宣告中立不與戰局則交戰國自應尊重我之中立不使捲入戰渦此固國際間之公理也不謂以壤地相接攻守所關之故德竟首破比之中立冀假道以攻法於是歐陸諸小邦之中立咸岌岌可危矣我國本處於列强爭衡之點加以德人租借之青島日夕備戰是則我國之中立亦岌岌可危矣其所風馬牛不相及者惟遠隔大洋僻處西陲之美國耳

夫所謂中立者即惟我自尊兩面不稍偏倚之意也故當兩國交戰之時一國苟守中立在我則應確守中立規例彼此無所袒護在人亦應尊重我之中立不容有所侵犯是中立者非片面的行爲乃雙方的行爲也既屬雙方的行爲則在我苟無背中立規例人即不能有所藉口人若侵犯我之中立我亦不能不有所抵抗如此彼我相持方克保中立之局然此乃强國對待强國之所爲也至弱國則於强國則又未能執此而論矣弱國遇强國交戰而守中立在弱國固恪守中立義務不敢有所違異然在强國則毫無尊重中立之意非特不尊重其中立甚且破壞其中立以爲旁攻側擊之計亦有基於攻取之關係有不得不破壞其中立者如此次比國既已宣布中立德欲假道攻法比人不允首被兵禍即其例也在各交戰國尚未大受戰爭之損失而宣布中立之比國獨先當其難池魚之殃寧不痛歟蓋弱國與强國勢難平衡兩强苟失和彼弱國固有遵守中立之義務而强國則有破壞中立之權利且甲國破壞我之中立乙國即責我之不守中立大有左右爲人難之慨吾於以知弱國逼處列强間之難於自存也

吾言及此乃重念吾國今日之中立矣自列强宣戰以來政府以各交戰國均係友邦即宣告局外中立通咨各國承認今又特設中立事務處幷於各省要區設中立事務分處派定專員主任其事審愼周詳亦可謂無微不至矣以我國處積弱之勢且與各交戰國素敦睦誼斷無拒彼租此自取咎戾之理所懼者列强破壞我之中立耳吾國東南沿海一帶港灣紛歧各交戰國之戰艦在在可以出入加以列國租借地之在各省者戰時禁止品亦在在可以流通是海陸兩界無一不可侵犯我之中立也在我雖恪守中立規例始終維持勿懈倘有犯我之中立者我既無實力以備最後之應付徒恃文書口舌相往還亦何裨於實際哉前此日俄之戰我國中立已有竊於應付之勢況今之交戰團體有六七國之多乎吾將於此覘政府對外之能力矣

海軍戰場之飛艇

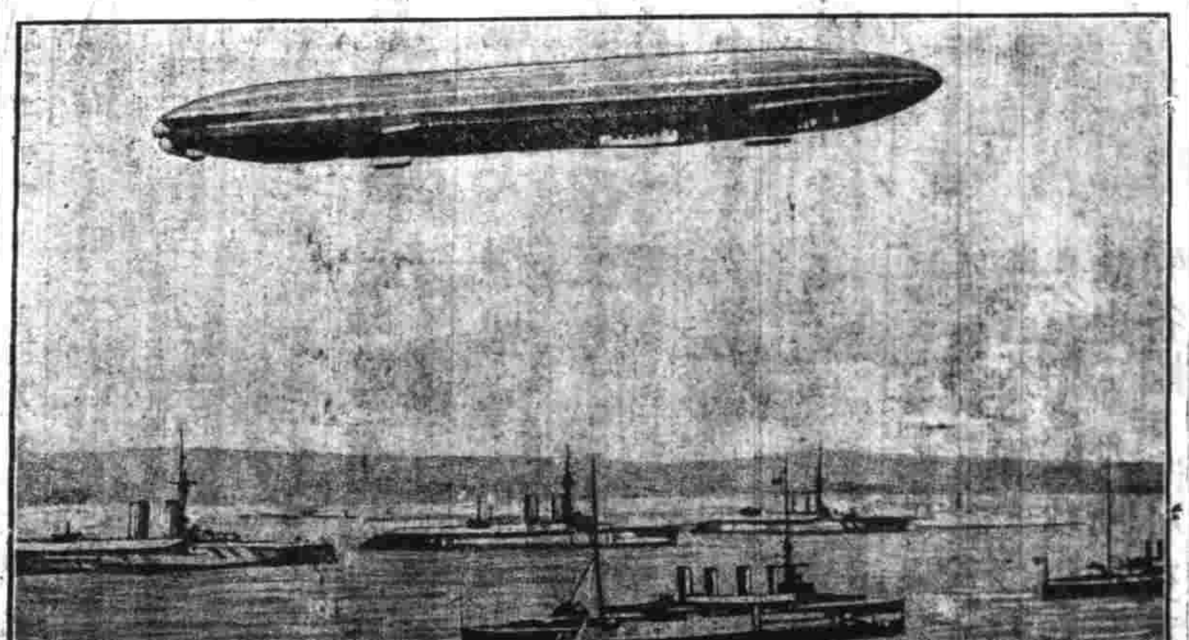

小說

偵探小說 **轉盤陀** (鬻庵)　(續)

福道這樣看來此案又不是爲復仇起見了說完了便向李四等三人再細細問明發見此事的始末便吩咐預備晚膳再端正一瓶亞非產的葡萄酒因爲我今晚有事須至明日午前十一點鐘再進食呢人人聽了俱莫明其妙只覺福爾加斯的言語非常奇異伯爵遂命駝女去預備晚膳一面對福爾加斯道仰仗大力能勘破此案緝獲罪人不獨牧師在冥中感激君爲此村祛除惡魔合村的人都感戴君之恩德了如有什麼發見可打電與我此處僕役只管使喚便了一切支給都在我處取用就是說畢遂從懷中取出一隻皮夾子放在桌上道有需用處只管從皮夾子裏取用便了如不足可打電與我遂扣福爾加斯握手告別哇爾遜等衆人見伯爵已去也就一齊告別各自回去福爾加斯見衆人已去一個人兀立在室中默默揣想了一番手裏執了一隻洋燈先從牧師的書桌上照了一照只覺別無異狀抽屜屜中都是些箋紙和關於宗教的書類一本聖書翻開在桌上傍邊放着一張預備復活祭日說教的草稿一些沒有疑異的痕迹再四面照了一照也並沒什麼頭緒於是退出臥室走到餐室裏來坐着一個人自言自語的說道這些棘手呢這時李四和葉諾斯已把晚膳預備停妥桌上鋪了一張白布把菜一樣一樣擺好了再開了一瓶葡萄酒倒了一杯放在桌上諸事已妥遂退出室外和駝女三個人自去吃飯了隔了一點鐘再走進來一看只見杯盤狼藉吃得樣樣都空盆底隻隻朝天不禁嚇了一跳暗暗驚異偵探的食量頗大李四等把杯盤收拾好了遂問偵探是否睡在客室裏福道無容另設寢床就在那邊甚好說着用手指着牧師的臥室李四驚道那邊睡得穩麼福道我很疲倦無論何處都睡得穩這寢室我食他很是清靜故就在那兒甚好李四和葉諾斯又不禁歎偵探膽大無比非常佩服遂持了洋燈領偵探到牧師的臥室裏來自此之後不到一點鐘牧師的住宅裏寂靜無聲想人人都深入睡鄉了到了明日清晨伯爵接着福爾加斯的電報請他立刻到牧師家來伯爵接了此電報立刻乘馬車來見偵探

(未完)

南洋路礦學校招考

本校招考鐵路專科二年級一年級預科一二三年級插班生考期陽曆八月二十七八九號開學九月七號報名 [illegible] 住宿者十元通學者五元 [illegible] 外埠報名八月一號起在滬 [illegible] 校址 [illegible] 章程 [illegible]
本校高等小學校招插班生 [illegible]
校長 [illegible] 白

參茸海狗腎汁壯陽廣嗣金丹

外埠函購郵局最妥○本廠分設杭州陳列所天字號○南京花牌樓○天津北門外獅子胡同忠成棧內 [illegible]

南洋路礦學校招考
插班生 本校招考鐵路專科一年級二年級預科一二三年級插班生考期陽曆八月二十七八九號開學九月七號報名八月十號起在滬可隨時至本校報名新生投考者須預先報名及付報名費一元住宿者十元通學者五元外埠報名者寄鐵路各車站站長處欲索章程須付郵票三分校址上海北四川路近靶子場 校長林兆禧白
本校附屬高等小學校招插班生 宗旨意在培植淺易實業科學直接本校預科一年級者中文淸順英文曾否習過皆取無庸考試年齡不拘

上海廣昌號戒煙丸批發
本號向在虹口廣東街東華里今因翻造房屋遷在外虹口東貴方里於陰曆二月初一起每罐一百粒售錢六百文烟癮一錢吞九五粒遠地函購原班回件批發照價八折

參茸 海狗腎汁壯陽廣嗣金丹
外埠函購郵局最妥○本廬分設杭州陳列所天字號○南京花牌樓○天津北門外獅子胡同
不回天再造健如龍虎乃助出而問世此丹專治老年陽痿少年陰虛以及精竅不固見色流精未交先洩交不堅久甚至腰部酸痛及耳目昏眩等症服之包可陽偉善戰妙不可言 [illegible]
上海弄盆湯絲業會館後 崔氏瓣香廬

命令

二十七日大總統策令 朱家寶給予二等文虎章此令
又令 岳振萱牛口順均給予五等文虎章此令

歐洲戰事要電

要電

◎前電日本公使滋任帶有提議協約六條大阪朝日新聞亦載此事經外交部探詢日使雖答稱並無其事係報紙造謠今日（二十八日）此間輿論極爲憤慨王印川在參政院提議開秘密會請政府派員出席旋命曹汝霖前往當亦爲此（廿八日亥刻北京專電）

◎駐比公使館秘書王慕陶電告政府已隨比王赴安凡士（即英語安邑厄爾比）汪榮寶仍駐比京使署無恙（廿八日未刻北京專電）

◎政事堂電詢韓巡按使歐洲戰事發生以來該省商業財政所受之影響從速查明咨覆（廿八日申刻南京專電）

◎交通部因歐洲戰事特電韓巡按轉致張巡閱使隨時派兵保護津浦路工人員（念八日申刻南京專電）

◎海容軍艦昨晚（二十七）奉海軍部令駛抵下關爲遊弋長江上下游一帶以維中立（念八日申刻南京專電）

◎將軍府爲辦理中立事繁特添設中立事務處委參謀長師景雲主管（廿八日申刻南京專電）

◎歐洲戰事影響寧垣勞働界失業者多稅務處梁督辦商之韓巡按擬大興水利以裕農田（念八日申刻南京專電）

特電

◎奧大利亞政府命伊利沙伯皇后號卸去武裝後復向日本宣戰殊出人意外蓋日人以爲奧國在遠東之利益頗微而日奧邦交素稱篤厚原期不致絕交故也奧國駐日大使及其隨員人等在日均孚衆望（念七日東京專電）

◎關於中國各事之消息檢查極嚴此間現信日兵尚未在山東登岸刻正謹慎從事淸除水雷聞青島附近一帶安置之水雷爲數頗夥（二十七日東京專電）

◎今晚九時接海軍中將加藤來電謂已於晨間抵膠州之外即致電膠督請互相拜會膠督答稱日本海軍之要求未經電告海軍中將加藤已於八月二十七日上午九時宣布封鎖青島中立國人民限二十四小時內離境違背封鎖令者須照萬國條約處置之

◎茲接北京確電中政府對於日本發表擬保全中國利益維持商業現狀及許協助中國阻止革命黨乘機作亂之言大爲滿意路透電社復得悉日政府力能控制排袁革黨諸人孫逸仙爲個中最著名之一也孫氏現寓東京曾告路透訪員謂彼今安俟此次戰爭之結果且信目下於中國起事無益於眞正之中國云（念七日東京專電）

青島總督之肖像

◎駐日奧國大使已索得出境護照

◎據由膠州抵此之華人聲稱青島昨日曾聞砲聲其他華人則謂英日軍艦曾向炮台發數砲砲台亦開砲答之中國遠處之德國預備兵今仍有過膠州向青島進發者膠州至青島間目下每日開軍用火車數次濰縣青島之間今寓有平民服裝之德人甚多惟德國第一哨兵隊已駐於距青島十二英里之女姑口該處之鐵路橋業已炸毀德國之外防線乃由楊村河爲起點該河穿過衆山之中距青島約八英里該防線不甚鞏固其實在之防線似沿一狹地頸起自東吳家村迄於新家莊長約三四英里距鎮約三英里此線之內有毛根山卑士麥克山伊爾的斯山皆架大砲其他山坡則設鐵絲障碍物並埋地雷以固之兩山脈之間有一平原其上之小村林木均經燬除德人豫料開戰後日軍必即佔據外山脈然後將在該處以炮隊與逼近青島之大山砲台交戰惟欲經過平原以攻內防線則殊非易事（二十七日濰縣專電）

◎列里洛培克斯等處爲德軍所佔之說實屬不確據法國公文宣稱法英兩軍曾在北方稍退（念七日倫敦專電）

◎法國內閣業已辭職另行組織國防內閣加入米特蘭特君爲陸軍大臣台爾加塞君爲外交大臣白里盎特君爲司法大臣里巴特君爲財政大臣社會黨葛斯特君倘無職司維維亞里君仍爲首相向充陸軍大臣之曼斯里君則未加入新內閣舍有各政黨人員（念七日倫敦專電）

◎駐德英國大使戈士成爵士致英外相葛雷爵士詳敘英德邦交決裂前事實之報告業已宣布可謂爲近時最可注意之外交文件八月四日英使質問德政府究竟德政府願免破壞比國中立與否德外相茄戈君答稱不能免因德兵已越其邊界矣德國不得已取捷徑直趨法國一決勝負愈速愈妙蓋經徽臺線而南須多費時日也德軍不能撤回殊爲抱歉云云英國愛的美敦書遞入後德外相乃表示痛惜其政策全爲破裂之意蓋彼之政策欲交歡英國而因英國以結交法國也於是英使聲明英國因其契約關係不能不如此英使復謂德首相郝爾韋格博士德首相大爲震動乃大發議論滔滔不絕謂英國僅因中立之片紙而竟與同種國宣戰又謂彼結交英國之政策竟如紙屋之傾覆末謂此次劇變英國須負責任英使對於後說力與抗辯謂英國爲保全威榮起見不得不擁護比國之中立此事之結果不足嚇止英國德國首相聞之忿然作色顯爲英國之舉動所難而不暇聞言細思英使乃止與橫辯若痛之談話即終於此八月五日晨間有德人攻擊英國大使署德外相指此爲柏林命名上難以洗刷之汚點德皇派其副官向英使一再道歉惟曾言曰足下從此等事端可知德人對於英國譬遇滑鐵路聯盟國之感情如何矣德皇乞英使轉達英皇喬治德皇雖邀寵受有英國陸軍大將及海軍大將之銜號今均須棄之矣（廿七日倫敦專電）

◎海軍大臣邱吉爾君在平民議院宣稱英艦哈愛拂拉葉擊沉德國武裝商船大維廉皇帝號（哈愛拂拉葉號乃載重五千六百噸之巡洋快艦大維廉皇帝號乃載重一萬四千三百噸北德意志公司之商艦）該船裝四寸口徑之砲十尊阻碍斐洲之航路德國輔助軍艦曾入海內者共僅數艦此爲其一救起之船員悉於該船沉沒前登岸英艦死者一人受微傷者五人（念七日倫敦專電）

◎官報局發布下文曰法國戰線長一百五十餘英里故吾軍不得不更變地位吾軍現佔據鞏固之陣線抵禦德軍之進攻英軍兩翼有法軍援助兩軍軍紀頗佳（念七日倫敦電）

◎俄軍已佔據東普魯士省鐵爾特（廿七日倫敦專電）

◎據法國公文宣稱英軍曾爲優勢之敵軍所攻勇戰之後不得不向後稍退法軍在右面維持彼等之地位（念七日倫敦專電）

◎奧軍已棄洛維巴柴省之山茄克（念七日倫敦專電）

◎英首相愛斯奎士君今日在平民議院宣稱國會急宜於戰爭之際開短時之會議（念七日倫敦專電）

◎英首相愛斯奎士君宣稱據陸軍大將費蘭巨爵士報告英軍昨與優勢之敵軍勇戰未來大戰之務望殊爲滿意首相又謂費蘭巨爵士極讚法國將士之品性才能（衆歡呼）（廿七日倫敦專電）

◎海軍大臣邱吉爾君宣稱英國精銳之水兵一隊已在比國西部哇斯丹海口登岸佔據附近各地未受抗拒（二十七日倫敦專電）

▲接第二頁▼

時評一

◉參政院之第一質問（骨子）

參政院自開院以來未有對於政府而有所質問也非若前之國會朝一質問而夕一質問也然而此次中日協約之風說起而參政院亦向政府質問以求解釋此疑團矣然則此疑團之入人深蓋可知也

中國金星人壽保險有限公司廣告

董事 伍廷芳 李源方 王環芳 趙鳳昌 彭光譽 丁賣(?)銓 唐文治 李茂之 錢文耀 易允乾 張平信 倪小川

專治小腸氣立刻見功

每匣一元中匣二元大匣四元○賜顧認明上海河南路三層樓房彭壽堂七號洋交易遠埠託郵局匯寄函購外加寄費一成原局回件無誤○

治瘋癲最靈方法

本堂秘製專治瘋癲陰陽醒悟丹功效說 另有真正馬寶專治文武瘋狂百發百中每分二元每錢十八元

華俄道勝銀行廣告

本行於西歷一千八百九十五年奉俄廷諭旨設立……

白相朋友

別開生面　人人愛讀之雜誌

本雜誌由寄塵君擔任編輯復有文學家多人任撰述林豐富文字雅麗深圖畫精良雅俗共賞皆宜有目◎海內書家著作如有奇文佳作寄交本社刊登者當另有酬贈

（一）◎說書的朋友　（二）◎看戲的朋友　（三）◎做詩的朋友　（四）◎唱歌的朋友　（五）◎說閒話的朋友

（六）◎說笑話的朋友　（七）◎猜燈謎的朋友　（八）◎各種游戲的朋友　（九）◎百問百答的朋友　（十）◎代人通信的朋友

月出三冊每冊一角

第一冊◎不日出版

上海廣益書局　特約發行

各埠書坊均有分售

津浦鐵路管理局緊要廣告

查本路載運客貨章程凡危險或禁物不准有藏匿私帶情事並為謹防違法裝運禁物起見凡乘車搭客重大行李等件務須於該車所定開行時刻之前三十分鐘投到車站以便查驗此佈

感謝名醫

予因患痢日久困頓莫支歷經醫士多方調治雖時有微效然終未去根茲請金陵醫院楊守一大夫診斷投藥數劑頓起沉痾願社會中同患病痛者慎勿交臂失此良醫也用登報端藉伸謝悃　于廷楨謹白

中英德法日五國語言合璧

殿以中語綜合五國厘為三十八章都凡六千餘言普通酬應之要已搜括無遺學者得此一編既可研求一國之語言又可旁證他國之語言

四用無合璧之稱也　每冊五角

輪舟鐵道絡繹宇內將合五洲如一家其所用達情愫相周旋者文字而外則語言尚已各國語言文字雖相合而尊崇酬應之語往往有為讀本中所不及者本局廣為搜輯編為是書首英語次法語次德語次日語斯一書而得

上海有正書局謹啟

訃不週

先考豫生府君痛於民國三年五月念六日酉時壽終京寓正寢謹擇於陽歷八月三十日即陰歷七月初十日開弔謹此訃聞

孤哀子許居廉泣血稽顙　喪居北京東城煤渣胡同

大生製藥公司

近來東西洋藥品輸入中國日增月盛內地藥材轉致相形見絀非真我國藥材之不如外貨也實因製藥之不得其法耳本公司念利權之外溢嘆國貨之不振特籌集鉅資特先在上海創辦總公司名曰大生製藥公司專用中國原料仿製東西各種良葯延請徐錫驥先生為製藥主任徐先生於本草研究有素加以留學日本多年專攻藥學卒業得藥學士曾發明戒烟新藥風行全國為我國近今藥界之泰斗將來製成各種良藥以資推廣各省設立分公司以期普及想維持國貨諸君必爭先購用也本公司發行所設上海英大馬路盆湯弄口現正翻造洋房一俟工竣開張再行佈告籌備處設在上海浙江路新樂戒烟社

中華佛教總會於八月廿四日開會通告

本會遵照內務部令修改會章擇期陰歷八月二十四日會齊上海靜安寺內總會研究修改屆時務祈各省支分部諸山長老惠臨為幸

中華佛教總會謹啟

演影戲者鑒

啟者敝公司現存影片甚多內有中國戲亦有外國戲而外國影片均用華文註明至中國戲影片惟敝公司一家獨有該片可以買亦可以租所有影戲機器一切器具無不齊備如蒙光顧請來敝公司接洽無論知價廉物美函商祗須將地址示明即將影片目錄寄上遠地亦可此佈

上海江西路德律風公司內　亞細亞影戲公司啟

今日第二期出版

欲知青島問題者　不可不讀　歐洲風雲

第一期已再版

要目列下

圖畫　膠州灣形勢圖　歐洲之爭霸者（一）（二）

本社評論　歐洲戰局之預測　冠吾

歐洲探原（續）　倦鶴

歐洲風雲之中國觀（二）　冀華

條約　膠州問題之研究　倦鶴

大戰爭大有造于兵學　冠吾

東亞和平之危機　問天

戰局論義　膠州灣之解決　歐洲戰爭與國際法

中之日本　遠東戰禍　日人之吾國中立談

戰地特別通信　歐洲風雲

歐洲戰紀　海牙和平會中立國權利義務條約

戰局叢談　戰時禁止品　里愛巨　乃末

小說　雙鷲劍　問天

歐洲風雲　漁郎

日英同盟條約

總發行所上海四馬路望平街中外編譯社　分售處本外埠各大書局

每逢禮拜六刊行一冊每冊大洋一角　五分預定八期折收一元外埠每冊加郵費一分批發從廉

第三期准九月五號出版　惠登告白　面議倘荷海內外同志惠賜稿件無任歡迎選登以後蓮當酌奉酬贈籍答雅意如不登錄恕不寄還　本社謹白

禮拜六

第十三期八月二十九日出版　定價一角

精印水彩畫封面（頑皮小囡）

中國名伶毛韻珂靚妝西婦之舞態

最艷之歌女惠爾西華小影

惠爾西華之夫惠爾修小影

寫情小說　冷與熱（瘦鵑）　滑稽小說　綉花鞋（覺迷）

哀情小說　遙指紅樓是妾家（瘦鵑）　艷情小說　二仙緣（侍仙）

神怪小說　鬼窟求金記（餘生）　遊戲小說　酒碗池魚（犀然）

滑稽小說　六百文（南峯）　俠情小說　香草美人（小蝶）

游戲小說　餘根造孽（乃）　警世小說　雙妒記（梅郎）

感時小說　歐西風雲中之七歲童（華魂）

上海棋盤街中華圖書館發行

申報館及本埠外埠各大書坊均有出售

中國股票駐滬公司廣告

便宜電燈引擎

……上海北蘇州路培昌鐵號……

民興社

本社假座法界歌舞臺原址為劇場敦請著名南北男女各界新劇大家東京名師置備新劇活動佈景應有盡有精益求精開滬上未有之奇觀聚天下英才于一室男女准八月朔修理整齊即行開幕先此佈告

治白濁第一靈藥

彭壽堂藥房始創最靈驗

行草大字典

書法為吾國特有之美術而行草又為日用所必需此書搜羅歷代書家行草之作集其精華按照字典部首編次凡應用之字無不俱備眉目釐然檢查極易足為臨習行書草書者之津梁而歷代書家之精構南北派別之名人行書草書之變化會合一編學者不難於此中窮原竟委攷其大要得此一書足代古今書家專集數百種而有餘實高等小學中學師範等學校教員學生及美術家臨池家政治家商業家不可不備之良書也六冊布套

連史紙印一元八角　有光紙印一元二角

上海有正書局

北京南京天津蘇州分局同啟

遺失提單

天津輪船機米由蕪湖進口提單第八號双嗲米一百包已於六月十三日由源昌成報裝順天船去寧波該提單遺失特此聲明作廢

太古棧白

時報第二張

今天四大張

中華民國三年八月念九日星期六
舊歷甲寅年七月初九日

痔全痊

驥雲先生惠鑒敬啓者僕患痔累近半世矣雖云十人九痔何獨於我而更酷肛門腫爛漏管穿蹈每逢大解必拖出半寸餘儼如身受極刑痛徹心肺而於夏令天氣暑濕其發作更慘狀血臭味難聞紗羅襯褲無件不有遺漬甚至坐臥不安令人難忍遍求單方秘藥不知其數總難見效自知久年惡痔脫離無望稽料三月底鄰翁陸某素不識丁持一紙求僕誦解見是上海寶波路轉角五開間門面聯香盛藥製萬金不換化痔仙丹仿單僕遂一一解明鄰翁自服此小婦知子惡痔發時必搶地呼天異常苦惱一在申批貨帶歸化痔丹二瓶去管膏一瓶搽服之餘果然靈驗迄今三月餘未發僕深為病喜同一痔患者不姑為試之即由郵政局寄洋四元購下化痔仙丹二瓶去管膏一瓶照法搽服初僅覺血乾患處則肛門腫消服至第三日漏管自行脫下諸患全無不禁拍案驚喜曰天下竟有如是之妙藥倘今得且說除萬不悔萬金不換化痔仙丹奏合此以外面欲求者到病除應手奏效者恐難求匹偶也緩日有事到申定當泥首道謝爰具報貴號登報行以表謝意丹之功力藉誌報閒安漢口新家灣醫玉如啟 開設上海盆湯弄赫業會館北首寶波路口轉角五開間門面香盛藥房雲氏總發行所製化痔仙丹每瓶一元每料征計四元雙料每瓶一元四角去管膏單料每合一元雙料每瓶二元○分設杭州陳列所○南京花牌樓○天津北門外歸子胡同忠成棧內

上海
德商順和洋行
上等皮酒

本行不惜重資在本廠創辦自造上等皮酒在中外各埠久已馳名此酒揀選上品佳釀所製成其味甚美其質溫和芳香最合時令亦可代茶之用益脾補精且能止渴如能常用大有益於衛生如蒙賜顧者請認明本行UB牌爲記

諸君欲購者請至上海博物院路十七號順和洋行或外埠分行面議零躉批發均可其價格外克己請嘗試之

上海漢口濟南府青島天津北京順和洋行
香港廣東公和洋行
謹啟

本行經理P&O威思格酒

西門子電汽廠

本廠專造各種新式機器謹略書於左以供衆覽 裁各及裝貨鐵路電車 懸空或地中電車 礦中應用各種機器 新發明省電華吞燈泡 吞式燈泡 海陸軍用最新發明得律風根無線電報機器及探險燈 旅行軍電話電報兩用機 旅館劇場醫院炮台鐵路船上應用各種電氣材料 鑽石機 升降機 起重機 轉滑機 電汽鍊鋼機 各種抽水機 貯水所發電機 泉水發電機 電扇 電話機 電話機 軍用礦用鐵路用傳信記號 火警記號 穿骨電光機 各種醫用電器 電汽船 避電具各種電線 各種電表開關 其餘不及詳載 本廠特派電學機學礦學博士及學問優美之工程師 駐華以備 賜顧 諸君垂詢一切 請至上海仁記路B字一號西門子電汽廠總行詳啓 分行設在天津北京漢口香港廣東青島等處

捷成洋行

工字鐵 水流鐵

本行常有現貨承蒙賜顧請駕臨上海江西路十八號本行接洽可也

電話八百四十六號

筆記叢書 第一集

本書專取近朝秘本及近人所作筆記擇其佳者彙印成集每集或長或二三種或短或六七種現先出第一集以後陸續出版每集定價五角目次如下 夢談隨錄此爲政治筆記 隨園小紀此爲遊覽筆記 遊梁瑣記此爲談閒筆記 柏林劇話此爲考察筆記 蝸廬雜錄此爲掌故筆記

上海天津北京南京 有正書局

請看哥那生GONOSAN

白濁丸

專治男女五淋白濁 屢經萬國醫士深加研究不但立能止痛除淋且可益精健體

服法另詳仿單

發售處各埠各大藥房

總經理上海咪吔洋行

精力困疲者請看

培精生血第一補養之食品

牛肉汁爲補養之佳品世人皆知然配煉未精殊難得益市上所售之牛肉汁大抵用熱力製成每多變質入胃則有礙消化惟愛蘭百利牛肉汁則不同其精製得法數有五端（一）富於易消化之蛋白質（二）瓶塞如不漏氣則可久存不變（三）汁肉無霉菌生之防腐藥品（四）色鮮明而味適口（五）全用壓力製成非用熱力也凡精神困疲脾胃乏力病後失調小孩孱弱以及婦女血枯陽熱等症服之無不靈驗暑天以此牛肉汁一匙和兩羹水一杯飲之大爲有益冬令以滾開水冲服一匙補精生血誠最能補養之食品也每瓶價洋一元七角五分向各大埠各藥房零購本公司創設英京倫敦二百餘年今特設分行在上海北京路八號即郵政總局對門便是如蒙躉批格外公道賜顧諸公請認筆耙爲記庶不致誤

愛蘭百利洋行西藥公司謹啓

交通銀行廣告

本銀行資本庫平足銀一千萬兩開辦多年信用昭著專辦銀行一切交易各項存款無論定期活期一律收儲承辦電匯信匯匯票押款押匯無不備擬公道素承各界推許現正籌畫推廣國內外分行爲客商謀種種便利之法以助交通事業之進行

總行 北京
分行 東三省 奉天 營口 長春 吉林 哈爾濱 遼陽 孫家台 錦縣 新民屯 蓋平 鐵嶺 直隸省 北京 天津 張家口 唐山 保定 順德 道口 江蘇省 上海 揚州 北通州 徐州 無錫 浦口 鎮江 海州 山東省 濟南 濟甯 德州 煙台 河南省 開封 鄭州 信陽 彰德 焦作 周家口 洛陽 漯河 湖南省 長沙 湖北省 漢口 江西省 九江 山西省 太原 石家莊 大同 陽高 海外 香港 新加坡

包愈立止遺精聖藥

京都天寶齋凡購遺精藥必須認明牌號此丸有中流砥柱之力挽回造化之功確係普天下第一靈丹如不效驗原洋奉還

凡患遺精之症皆由腎水虧耗相火妄動或思慮太甚酒色過度以致心腎不交無夢亦泄見色即流夕之面黃肌瘦腰腿痠軟四肢無力虛勞傷由此起矣若不醫治根深蒂固望愈甚難雖多醫治者實少本齋深悉病源覓得異人秘方名曰純陽必愈丸專治遺精滑精有夢無夢精冷精薄等症服之奇功立見當日可止明知爲一身之根本精神充足則身體強偉百病不侵如患遺精即陰虛腎虧之病作矣服兩旬大補氣血諸病不侵精神倍足殆後一舉成孕湯衛之遙預設可待此丸功能固精益腎滋陰補腎輕者二盒包愈重者二三料除根永不再發若能連服每料六盒洋五元○如外貼遺精膏收效愈速每張洋七角雙方並用功效益彰遠處信購郵政安速

上海二馬路西首內石庫門內京都天寶齋啓

中英 強種 精血丸

身體虛弱之人概當一試此妙藥

身體虛弱皆由於精血不足今先述此丸補助腦系之功蓋精血充則腦自強而病退矣 例如頭暈眼花耳鳴心跳疲軟困倦氣促多汗不寐消瘦肌肉瘦削精神委頓乃至男之陽事不振女之月經不調 服此丸則諸症去而能有子矣

治病最靈 種子尤穩

效略：滋補腦筋 調和臟腑 開胃舒肝 扶元益氣

價格：大瓶洋二元一角半 每打十二元 小瓶洋七角半 每打七元二角

總發行 上海中英大藥房

上海禮和洋行

新運到最新式德國縫衣機器

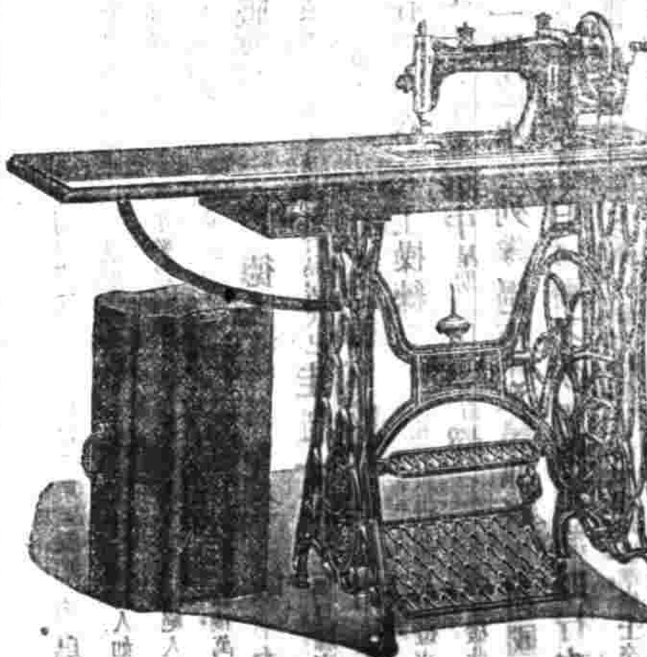

現欲請人承接包售

英華書館招生

定價五元五角

志伊顧光旭許庭堅許仲壎許建封史蘊光等跋 每册三角 上海有正書局發行

請人醫 珍珠眼鏡 嚴杜假冒改裝

售處 書局

◎據德國政界宣稱德國巡洋艦瑪格特堡號於濃霧中在安沙絡島擱淺俄國軍艦近在咫尺該艦所處地位殊無希望德國水雷艇維字第二十六號曾於猛烈炮火之下救出艦中之人若干其司令繼乃炸毀該艦死十七人傷二十一人不知下落者八十五人司令亦在其內（念七日亞姆斯特丹專電）

◎據政界宣稱昨日北部區域之事毫無礙於最近所籌用兵方略又謂南錫與伏斯巨斯山間之法軍仍在進攻（念七日巴黎專電）

譯電

◎日本以鐵甲巡洋艦二艘砲船二艘滅魚雷艇二艘封鎖膠州灣海岸日軍轟擊無居民無堡壘之介連島（譯音）及大同島（譯音不識是否大公島之誤）藉以示威大同島距岸約二十基羅邁當青島尚未受轟擊亦未悉有軍隊登陸情事（青島二十七日德文報電）

◎北京華人有勢力各界以爲大阪每日新聞中日秘密協約之談即日人之示意據此協約日本擔任保護中國而有暫時佔據中國要塞等處之特權中國無日本之同意不能與他國訂立類是之條約（北京二十七日德文報電）

◎北京華字報深疑日本以青島歸還中國之言要求日本政府作較爲正確之宣言（北京二十七日德文報電）

◎法國總領事康恩氏言據可靠消息日本海軍大將已宣言青島之封鎖日本當局者已籌劃美日二領事之離境及奧國巡洋艦伊利沙白皇后之自由出駛（字林西報）

◎日本駐京使館正式否認日本向中國索取權利及日本命令德領事離奉天（北京廿七日字林西報電）

德軍佔據法境里爾及伐倫辛之要塞魯倍英法大軍爲德人擊敗後退至一要塞線以毛般奇及漢遜左近一要塞作根據地今又爲德軍所迫退至剛勃雷與勒喀託之間法軍又在勞蘭謀進行爲德皇太子所敗上亞爾薩斯幾已全無法兵惟喀爾馬西福斯奇斯山中尚有法軍小隊（紐約二十七日德文報電）

◎法內閣辭職新內閣已組成（紐約二十七日德文報電）

◎巴黎消息言據官中宣佈德軍在北方似已繼續進攻惟爲聯軍所阻（倫敦二十五日字林西報電）

◎盎德完潑比軍突然出攻逐退德軍前列（倫敦二十五日字林西報電）

◎英首相阿斯葵斯今日在平民議院宣言託哥倫德人自無線電站燬後自請降服惟有條件英軍拒之要求作無條件之降服英軍據一重要形勢（倫敦二十六日字林西報電）

◎據官中宣言託哥倫已作無條件之降服（倫敦二十六日字林西報電）

◎俄使館接官電言俄軍在普魯士之進行頗有成績俄軍於二十六日佔據帖爾雪脫那登堡別沙史堡森斯堡及洛斯弗里史車站奧軍在加里西亞士洛泰里巴河右岸敗退（北京二十七日字林西報電）

◎亞姆斯探登電言居士旦丁電土耳其召有軍役民人旅外者歸國（倫敦二十六日字林西報電）

風傳受傷之德國皇太子

國內要事專電

◎匯豐京行函商滬行准緩三個月定押欵五百萬滬行已允照辦惟滬商會以僅押五成較由錢商經手反少一成電請張弧維持人心一致（念八日未刻北京專電）

◎中國銀行今晚（廿八日）爲募集公債事宴請外國銀行及他界中人（念八日未刻北京專電）

◎約法會議昨審查修正總統選舉法案分二種（一）應否修正（二）修正用何種方法後均贊成修正但用何法恐侵起草員之權議僅附意見於報告書（廿八日未刻北京專電）

◎袁總統以本年各省水旱災重令交通部轉飭各輪路局減收米糧運費（念八日未刻北京專電）

◎日人在劉家廟強摘瓜果與園丁爭論開鎗擊斃二人（廿八日未刻北京專電）

◎羅馬教皇逝世教會中人昨在總禮拜堂開追悼會行彌撒禮外交部亦派員往弔（廿八未刻北京專電）

◎陸軍財政兩部電請馮上將軍謂軍人薪餉在百元左右者均應有購買國內公債之義務希即查明覆核（廿八日申刻南京專電）

◎韓巡按使有改調山東消息（廿八日申刻南京專電）

◎江蘇新任齊巡按使本有二十八日由京動身之說使署庶務處電京詢問復云尚未定期（廿八日申刻南京專電）

◎財政廳長蔣楙熙擬月初赴京參預財政會議（廿八日申刻南京專電）

要聞

◉風雲緊急之膠州灣（二）

▲譯大阪每日新聞

▲租借及警備區域　於膠州灣租借及關於其鐵道礦山投資之條約中德自中國政府所獲得之地段及其權限如左

（一）區域　膠州灣之全水面灣口北方之半島又自灣之南西極端經越多羅島至基波山島南西之半島波地特島多羅島雀利基島

（二）權限　右區域內德可行使主權而不得轉貸中國軍艦及商船除與德之條約國受同等之待遇外別無特權

（三）期限　倣永借之形式爲九十九年德國於期限前歸還之時則中國有償還德國所費之軍費及另租適當之地域於德國之義務

▲又劃租借地之後方五十基米突之地域爲警備區域而此區域之主權雖屬於中國政府然中國軍隊之駐屯及關於軍事上之行動與設備不可不豫得德國之承諾且規定德於警備區域內得自由行動警備區域者西自金家口過鐵道線越長山嶺而達於海爲半圓形之大地域雖名爲警備區域而事實上不異於租借地於右之條約而德獲得自膠州過博山而至濟南之一線與過萊水縣而至濟南之一線之敷設權又加入德於鐵道線左右十里以內之礦山有採掘之權邇來德於鉄道鑛山之經營着着進行今既敷設青島濟南間二百五十一里又張店博山間二十七里合計二百七十八里之鐵道更與中國政府交涉運動自濟南達於彰德之鐵道敷設權此世人之所知者如斯則德對於膠州灣執着心之深亦可知而欲以無條件交還之於日本因非德之所能忍也加之防備堅固之膠州灣如不即屈伏於日本者不無影響於本國從戰爭上之意氣要之德必據此險要試至某程度之抵抗爲止青島要害之堅固雖遠不及旅順而灣外散布幾多之小島灣內則黃島塞其入口灣之中央有陰島欲以海軍之力攻陷之不得不擲多大之犧牲陸上則邱陵連續平原前控守易而攻難德利用此高地築幾多之砲台曾築有毛奇大小二砲台俾斯麥山脈五砲台最近於岡山之山嶺一帶張數條之鐵條網增設重砲直向港口而於青島之背之旭里涯高地有大砲台一灰泉角亦有大小砲台二如此砲台者當有五六百門以上可謂日德開戰之曉日軍損害最少而最迅速而攻取青島則最困難而又最有興味者也

▲青島經濟上之價值　德自租借膠州灣以來盡力促進青島之發展恰如以人工之力培養花草於溫室其即以港內一定之區域爲自由港自外部輸入之原料於茲加工輸出之者不更課稅如爲公益及軍事上之利益輸入品者與以無稅之特權又爲保護工藝輸入之各種機械槪爲無稅又對於航路亦極力保護青島之輸出入品遂次第增加進奪芝罘之繁榮至影響於大連天津最近之輸出入總額已達於二千五百萬兩占德對日貿易額二倍强之優勢大可驚嘆者也

◉記青島現狀

二十八日大陸報云有上海著名寓公某君昨從青島回滬述青島近情頗有趣味據云三星期以來該處現狀陡然一變向來各旅館游人如雲不敷居住中國各處莫不有乘暇來游之人道上汽車號筒之聲嗚嗚不絕人家住宅音樂時作一派繁華平安氣象君謂歐洲將有大戰將青島捲入漩渦萬想不到至歐戰既開以數千之德人而抗日本全部威壓力尤出于意外哀的美敦書限滿之日青島居民已走徙一空街上偶見騾車經過或汽車之已編入軍團者猶偶一見之德軍成羣走過市街後備兵則多在營倉空地上操練一入夜間凡可使海面望見之燈火概行熄滅全市均在黑暗中星期六日晚全市靜寂如死其破此靜寂者祇有一團之水兵列隊過市唱激昂慷慨之祖國歌而已是日夜間有許多人僉謂日本將不俟限期屆滿即行攻擊實則並無理由惟神經張皇之公衆多作此揣想彼時一切均已準備士卒皆守其地位以待敵攻青島人多料日本海軍聯合英法艦隊將先由海路攻擊若陸路則一時尚難實行因此間後青各地爲大雨淹沒日人運輸大炮輜重定極困難也此間準備一切異常周密有燈塔一座因恐爲敵砲之標準已經轟去港口埋設水雷所有鐵路用之車輛已全運往濟南以免青島或被攻陷時爲敵人所得傳說兩日前夜間港中有德商船數艘擬衝出海口逃往中立海港則港中並無商船或戰艦蹤跡斯脫蘭特及中央兩旅館暨水手俱樂部均已改爲醫院斯脫蘭特之餐室改爲療治室並已準備病房一百間自願爲紅十字會看護婦之婦女甚多此外之婦女全已離青有童子斥堠隊若干亦自願服務專作傳遞消息及爲軍官驅車等事華人苦力多已離埠星期六日有藏苦力之

上海泰豐罐頭食品有限公司廣告
搜羅既富美善兼臻……敬告賜顧諸君請認明雙喜商標庶不致誤
五彩印花罐各欵精細餅乾
五彩印花罐杏仁霜新出品
……盛以五彩印花鐵……
民影照相特別放大
價目 注意

上海泰豐罐頭食品有限公司 廣告
五彩印花罐各款精美餅乾
五彩印花罐杏仁霜新出品
搜羅既富美善臻臻
盛以五彩印花鐵
敬告賜顧諸君請認明雙喜商標庶不致悞
糖蓮子一種尤爲製勝批發定價比衆還廉
各界希惟注意本公司 馬路五百十四五號 電話西二〇八九號

民影照相特別放大
價目 注意

車二輛出發戰事實行後青島啤酒廠之烟突亦須毁去免爲敵人發砲標準美孚煤油公司油池己塗一遠望難辨之顏色亞細亞煤油公司油池亦將照辦現擬鐵路仍每日由青島開行直至戰事發生時爲止所有外國人及非戰團中人已於星期六日全行離境日本人出境之限期至是日正午時爲止美領事貝克君負代表英法二國利益之責擬留團城中不去英美烟公司代表兩人星期六日到青島因有値八萬元之刀牌紙烟（前由一德國汽船載東）卸存於亨美公司棧房擬設法運出云

◉濟南近事記

▲膠濟列車尚未停止 膠濟鐵路列車前開日內開即停止開行茲經復行調查該列車近日並未全行停止不過將膠濟間之開到日期略爲更改（向係由濟南至青島或由青島至濟南者不過一日之期間今則改爲二日矣）其由青島開往濟南者一日至城陽次日始達濟南由濟南開往青島者一日至膠縣次日始至青島云

▲膠督麥之示諭一 膠督麥昨以青島沿海地面均經密布地雷恐商民不知或有誤蹈危險等事昨特出示曉諭謂三里以内均設有鐵障鐵障之内不准行人涉足其地設有不慎致生危險者政廳不負其責云

▲膠督麥之示諭二 膠督又以戰事發生凡糧食柴炭及日用必需之物均須預爲存儲以備亟需昨特出示禁止販運糧米等物出境凡商民之家儲有前項物品者亦不准運載出外云

▲津浦鐵路查驗旅客行李 津浦鐵路管理局近以該路載運客貨章程凡危險或禁物不准有藏匿私帶情事歐洲戰事孔殷青島亦恐有戰事深恐有違法裝運關於戰務禁止物品以致有碍中國之中立特擬定凡乘車搭客重大行李等件均須先行查驗始准登車已經布告各站着乘客務於所定開車時刻三十分鐘以前將行李送站查驗否則不得登車云

▲英輪暫泊烟台之原因 英輪怡和官陞於日昨由天津開行駛赴香港行至烟台即行停泊茲探其原因係駐烟英領事以歐洲戰事之影響恐該輪駛至青島迤東海面或有遭險情事故令該輪暫行停泊烟台俟偵察動靜再行前進云

▲大總統派員來東 日昨北京中立辦事處員陳登山由津乘津浦車來東聞係奉大總統命令有關於東省中立之要政特行來東與靳泰武將軍蔡巡按使密議辦法云

▲青島日僑悉行赴烟 自青島膠督宣布限令日人出境之命該地日人聞已均於二十二日下午二時四時搭乘利濟丸輪船赴烟台暫住此行計共日人一百四十三名又附搭輪係奉日政府命令特行赴青島接該地日人出境者其說亦頗近似云

◉日本開始運兵

二十八日大陸報云本報昨日從三處可靠方面探得日本已在開始運兵登陸預備攻擊青島惟尚未有戰事奧國軍艦凱塞林伊利沙白號現在膠州灣中艦中六吋口徑之炮八尊及大部分水手已登陸參預防務該艦全部將校士卒共三百六十七人

◉論日本所以遲遲攻擊青島之故

念八日大陸報云不明事實之人將以青島尚無戰事爲奇于是猜測紛起一說謂美國或者已向日本抗爭遂使日本縮手不前此說殊無理由美國雖極欲保存中國之中立及完全或日本圖佔薩摩阿或其他太平洋中部之德國領地美國亦將感覺不甯然此時絕無干涉膠州問題之舉由是言之日本之遲遲攻擊青島可推定其全由時勢境遇之關係耳何以言之攻擊青島有兩方面一海路一陸路海路一面當以對港爲主未必爲劇烈之砲轟蓋與日本之目的不甯也人有謂日本將以大砲猛攻者此與日本之意相去甚遠蓋日本所欲得者有價値之青島耳若砲火猛攻則青島將成瓦礫之場德國費鉅大之金貲經營締造道路屋宇海口塢等等始有今日之觀而鐵路直通内地故商業亦復繁盛日本所欲得者此耳甯有一切毁壞之理故除砲台等防禦物外日本海軍決不亂放砲火可以揣測而知也且海軍砲轟保膠港口進路之砲台所得亦未必果償所失陸地砲臺既架大炮又有水雷護之其力量足抵全部艦隊而有餘若使日本陸軍由陸路方面攻佔該地則對海之砲臺同時失其能力日本海軍可以免冒受傷之險故爲日本兵謀計封港實勝於砲轟也若夫陸路行動一時亦尚難實行所有參列戰事之軍隊當哀的美敦書滿限之時大約已經在運送中然近日黃海中正有大風恐運送船不得不暫時延擱軍隊糧食輜重等等必須在山東各地登陸而此等地方均無良港故非用小船陸續運載不可倘此項出征隊共三萬人或四萬人則須一二星期方能運畢登陸之後又須開往列陣之地築造炮位爲種種之準備然後可以實行作戰故日人若欲於一月以内實行開戰猶非亟亟預備異常敏活不可也

◉大隈伯之演說

大陸報二十日東京函云日本内閣總理大隈伯昨日邀請全國各處領袖商人赴彼官邸聽彼演說大隈先體述帝國政府對於目下戰局之態度乃繼言曰日本之目的乃欲從支那大陸上將德國勢力之根據剗除以其恒爲遠東平和之危害且由是可保固日英同盟之目的也日本並不抱有侵略領土之計畫或增益私利之志願故日本之戰爭行動除達到必要之目的及防衛自己合法之利益外決不逾越範圍故帝國政府已毫無遲疑宣告天下須知足以惹起第三國對於彼之領土及權利之安全發生憂慮之行動帝國政府決不爲之也

◉英法聯合捕獲敵船

大陸報二十七日香港特電云英國巡洋艦亨潑鏄耶號法國巡洋艦杜伯萊號近日聯合捕獲敵船甚多最近拘得者爲汽船西尼康皮亞號船中裝載牛隻煤斤於今日到港其尤重要者爲亨美公司郵船斐連南萊士號於今日下午由英國水手駕駛入港並聞北德郵船公司專走歐洲東方間之汽船約克號又專走澳洲日本間之瓦爾第瑪親王號亦均被捕現正向此間開來當道已在斯通克透司島海面劃出一停泊被擄敵船之所捕獲裁判所今日開審第一案案情爲運送船愛爾斯貝司號被英巡洋艦亨潑鏄耶號在中國海岸拘獲因亨潑鏄耶失却能力不克拖之入港遂將其擊沈（據本報前香港特別通信員報告亨潑鏄耶號己在約礮附近觸礁受傷）大約擊沈愛爾斯貝司號之前亨潑鏄耶號之水手曾將該船上可移動有價値之物如金屬板片銀錢等搬出

◉摩托船之行蹤

二十七日大陸報云關于美國汽船漢納米答爾號爲英國巡洋艦拘捕之傳聞尚未續接消息至漢傳與漢納米答爾號有關之摩托船全北號聞本爲某汽船公司所定造因生意不佳近來已售諸某粵人又據甯波消息謂當全北號出現於鎭海時船上仍懸中國旂惟華字船名不見或己移去或則己爲漆塗沒據說甯波海關監督聞該船駛到即命砲台司令官將其羈留一面發電於杭州將軍朱瑞請示辦法朱將軍命將該船用他船拖往甯波由當道從事調査據說船中所有德人四名聲言該船係向一粵人購來惟該船何以開赴鎭海則未能爲滿意之說明云

◉比境德軍敏捷之進行

二十八日大陸報云前數日内歐洲戰况從兵諜上之眼光觀之有最有關係之一端即德軍已到黎來之附近是也雖所傳各報告尚未表示德軍已有大隊到達該處然前哨軍隊之到彼地亦關重要大約此爲德軍一種攻勢之計畫欲抄過聯軍左翼之極端而從旁横攻者使此策告成則聯軍之陣而必須改變方向而德軍則夾入聯軍主軍及沿海峽各要口之間如是使英國援軍之路爲之阻截援軍必須改從基耳保格登陸該處距主要戰場甚遠且須取道巴黎以達前敵也或者謂德軍欲於黎來之西側攻聯軍爲不可能之事不知德軍在各方面均能宛轉如意此舉有何不可且目下比國鐵路已在德軍之手輸送續軍至比國西部其屬易易故以大隊德軍極速聚集於黎里以西實爲做得到之事而其主要德軍仍攻擊聯軍之地位使其不遑回顧若德軍之分隊果到黎來以西而敵軍不能赶緊阻截則以兩日之遲行可直抵巴黎矣

◉記中國亂黨事

二十八日大陸報云中國亂黨將乘機起事之說各方面傳聞甚多據云通州之事不過發端據最近消息該處亂黨四十人各挾手槍因不能將防兵煽動遂向防兵攻擊旋被擒二十六人刻已押赴南京由軍事當道審訊又奉天中日邊方常道近捕獲關於圖亂之人甚多並搜獲大批軍械數日前中東當局曾接消息謂有挾帶武器之亂黨二百人在該省東北登陸據云亂黨注目之地爲廣東因該處水災之後當道籌辦賑務頗爲棘手現僅有重要亂黨領袖多人正在香港籌畫一切據應知個中情形之某氏聲言黨人之欲乘此機會起事者多爲湖北湖南人粵人甚少浙人亦有在内據云孫逸仙黃興陳其美以時機未熟極不贊成此舉彼等起事主要地點爲廣州武昌長沙而廣州最注意以其易於著手也至上海一面雖料亂黨此次未必開作根據地然當道已戒備甚嚴並信必可維持秩序至於失業苦力問題已由官界籌得大宗款項故亦解決一半矣

◉歐戰聲中之中立問題

▲戰時禁品之宣布 中立辦事處昨奉大總統提交要案一件略謂查各國戰時禁止品參差不一各有規定我國既嚴守中立自應依照查禁惟普通商人多乏世界知識或有誤會在所不免於中立前途殊深妨礙應即按照戰時國際公法詳查各國之戰時禁止品分列清表通飭各省地方宣布以昭愼重等語該處奉飭後因關緊要刻已入手規定矣

▲津浦鐵路之檢查 津浦鐵路公司現頒布廣告一則略云刻下按照中立規則凡危險物及戰時禁制品等類一律不准在該路線間往來携帶且爲維持中國之中立起見有檢查貨物之必要凡屬該路搭乘之旅客當於開車以前半點鐘均須到車站以受檢查云云

▲山東籌辦中立之特派員 政府近因青島問題發生關係我國中立至巨日前派定唐在章范可愚等四人前赴山東辦理中立事宜目下政府以事關重要曾屢次督促該員等即日前往茲經探悉唐等已於二十四號起程赴魯由該省將軍巡按使會同派員設立籌辦中立處外並確實於沿膠州灣之縣密即墨各縣擇地特設一籌辦中立處嚴加監視交戰國軍隊之登陸防害中國中立云

▲電令各公使約束華僑 新加坡華僑前有蠢動消息大總統頗爲注意昨聞有訓碼電致駐外各國公使大致係告以新加坡華僑蠢動之事論令各該公使於所屬華僑曉以中立條規附加解釋遵守範圍對於交戰國各事宜不准干預隨時由各該公使嚴爲約束云云

▲巡按使監督外交事宜 歐洲風雲緊急我國嚴守中立外交上事宜異常忙碌聞總統府會議會提議各省外交事宜隨時由巡按使監督一切以昭愼重此議頗有人贊成想不久即可實行

▲戰事報告之公電轉達 現在歐洲戰事消息除由各公使電報外駐京各國公使亦每日均有通告戰事情形昨聞該部曾奉到政事堂函交由此星期起所有歐洲戰事消息均必轉電分致各省將軍巡按使等查照以憑考核並須用密碼云

▲籌辦京外中立費用 政事堂日昨封呈大總統要案一件聞係代遞財政討論會會長所呈關於中立款項籌備之報告略謂該會近於數日間分向財政交通等部及稅務處鹽務署暨各省巡按使預籌中立籌備費之問題劃已議定統核京外認定者已有備款二百萬元至若何籌措外間無從探悉

●姙娠十個月之說

婦人生產原屬生理實非病症在姙娠中如失調養則恐小產間或生產延阻時刻必爲其憂如得安產生下兒女又恐體質不甚強壯特在此篇按月詳說一讀之下則知此法養生之妙閒言略之書歸正卷

第一個月 既經姙娠 不必更改生活法 倘爲更改生活法 反爲有害於身體 凡爲婦人的 一經姙娠 則不必過於勞動 如過於勞動 則必傷及身體 既有傷於身體 則恐有傷其胎 故曰 凡事務宜小心可也

第二個月 此月若是神經過敏之姙婦 或有種々症狀出現 凡飲食及衣服 都要小心 如不易消化的食物 則不食爲妙 又姙娠之婦 最忌冷氣侵身 其衣服務宜加穿 其腹及腰與脚等部分 必要常爲溫煖 其溫煖之法可飲中將湯 其效力偉大 人多知之

第三個月 此月最多小產 此月最要謹愼 如旅行坐車 則不拘何種之事 切勿乘坐 此月往々遭遇小產 所以最忌坐車 又如上樓下樓之時，勿持重物 又如門鎖等緊閉時 切勿用力拉推 又勿伸手向高處取物 再者姙娠婦人 在第二第三兩個月中 常有反胃胸悶作吐嘔 其甚者則不食食物而作吐嘔 此係養身未得其法如此身體 自然衰弱 終則有不可救之慘 故曰 姙娠婦於反胃作吐嘔時 若不治理 則恐日甚一日 如欲治之 及保其胎者 可飲中將湯

第四個月 此月略與第三個月相同 凡運動及旅行 務須嚴戒 倘在天氣晴和 而爲散步於郊外 萬不可乘坐車也 並且姙娠婦 精神感動頗銳 假如生平易於笑者 或於笑談中 可以了結之事 皆因姙娠後 恰如一變 可笑而不笑 可了而作怒 故曰 興奮感情之小說 及觀演戲等 亦屬不好

第五個月 此月爲小產者 確係不多 如無病痛 可以旅行 但村落凸凹地方 勿爲乘坐車輪 勿令腹部受涼 然爲產前之煖法 須服中將湯 其外則未聞有他藥也

第六個月 此月小產之遭遇 數屬不多 如有旅行之時 仍以步行爲妙 以小坐車輪爲佳 但下部身體 常須淨潔 尿後須要抹乾 不然恐有分泌物積滯 致使陰門 發生痒搔 甚至發生陰門炎 致成膣加答兒 故日常飲用中將湯 三日一沐浴 浴後揮用中將球 爲婦人保身護胎之第一法也

第七個月 此月不爲旅行則可 但在家中 務必略做工夫 至少每日做二三點鐘 俾全身四肢血液循環如意 是爲要緊 但不可過於勞動 如大便乾燥時 務宜小心 凡初次生產者 須求專門醫診看 並請醫生細察胎兒位置如何 則可占平安也

第八個月 此月之姙婦 往々有身體浮腫的 俗云產前之浮腫 無甚要緊等語 然據醫學及生理學上而論 則須去其浮腫 倘或置之不理 間有臨產時不易生產 此浮腫 則水氣過度 有恐水氣壓着血管 致使血液不得舒暢循環 凡浮腫 則多由脚氣 心臟腎臟等病所致 除常飲中將湯而外 須請名醫診治

第九個月 此月正是胎兒穩定 所以在第八個月以前 切忌運動 但在此月 反爲相觀 以運動爲佳 如運動時 因散步脚困 可以坐車 但如電車人衆 則恐被人誤衝着的 只可坐人力車 使向平正道路慢走 倘於此月運動不足 則恐血液停滯 然在運動之後 可服中將湯 同時須留心於飲食品物 及注意大小兩便 常須沐浴 其下身尤須淨潔 不然 則恐膀胱及腸之膨脹 致令胎兒受壓 此點務宜小心纔是

第十個月 此月爲姙娠之呼吸 略覺困難 但身體及精神 比前之九個月 略勝一等 可謂胎兒完成 生產的 凡以前之九個月 按法養身護胎 則可證言無憂 惟姙娠婦本人 身體雖然雄壯 胎兒亦覺安穩 但本人反憂於臨產之時 致發恐慌之念 據醫學上曰 敢保平安 自然產生兒女 滿堂吉慶 全家歡聲 親朋無不賀喜也

●關於產後略述於左

產前情形 略述於十個月中 其於懷孕前既飲中將湯 又於姙娠中 接飲中將湯 自然安產無疑 及至產後又飲中將湯 更增強健 大加精神 母子雄壯 聲必然溢出戶外矣

●中將湯總經理批發者上海河南路東亞公司 而中國々埠均有代售 貴客請就近購取是感

●中將湯藥價四天份四角五分、壹禮拜七角五分、貳禮拜壹元四角、四禮拜貳元五角 再者敝號編著一書 略述婦人宮科 其書名曰 坤體自全法 凡有家室者 不拘男女 不可不一讀也 該書不受分文 如欲採看者 請附郵票二分 以函來取 即當照寄也 東亞公司敬啓

用夏士蓮雪花者注意

近來有假冒夏士蓮雪花出現市上。其裝璜式樣。雖有識者一時亦難分別。惟華文仿單上。無（英京上海寶威大藥行監製）字樣。下邊亦無（BURROUGHS WELLCOME & CO., LONDON & SHANGHAI）西字。其品質非常惡劣。與眞品大不相同。凡見有如此情形。定係偽貨。切勿受愚。如購者察出此種偽貨。祈函知本行爲禱。恐未週知。特此聲明。

英京上海 寶威大藥行特白

贈送樣品券
欲夏士蓮雪花樣品者此券填下姓名住址（并郵票一角）及姓名地址一并寄下本行即寄呈不取分文
3

惠羅 南京路十二號

在東方運銷靴鞋最大之公司

本公司適於歐洲戰事將開之際運到上等英國皮靴五百餘雙現已售去三百餘雙目下歐洲戰端已開兌換不佳則本公司下次運來此項皮靴必須增價至每雙七元方能出售但本公司現尚有開戰以前所收到之貨故定於本星期內仍照每雙價洋六元出售此種皮靴本身皆用英國最上等之皮料所製做照美國最時新之式樣黃黑兩種 各界惠顧者有尚新

諸君 駕臨觀覽雖不購買亦儘可隨意本公司並有各種女式鞋其尺寸以及價目之大小皆有本公司夥友皆能操中國語言接洽也

惠羅公司白

農商部註冊

中國精益眼鏡公司

中國第一家自製吃力克鏡片

貴客如有患目病者本公司另有眼科專家醫治

北京分公司開設在前門外觀音寺西頭第四十八號

本公司自製各種光學鏡片頗承各界交口稱異即西洋各國光學專家亦稱爲我中華民國獨一無二之新製品蓋非特驗目配光運機磨片量面裝架專門技術爲惠顧諸君所目覩即無帶精益求精力求新異因不敢以不對光之鏡片損人目光亦安肯以不真實之偽貨自損名譽茲將本公司諸特色再佈於下（一）驗目室及磨片各機坊可領客參觀以表新藝（二）本公司係所組織故不論各種光片凡東西洋專家所能造者本公司無不能照造照配（三）光片既係定製自與購料現成貨不同本公司所製中國式眼鏡使利購客起見特於自製全架包用包換然及夾金架外添備西洋鏡兩種亦能按照各人面部裝配

上海南京路泥城橋東首電話三千八百九十五號

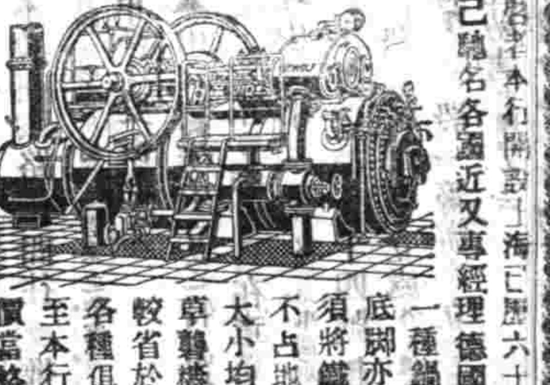

本行開設上海已歷六十餘年專售德國名廠機器早已馳名各國近又專經理德國沃爾夫機器製造廠新發明一種鍋爐上置引擎烟囱下面不用底脚亦無需砌火磚牆及底脚等祗須將鐵座墊好便可作用製造精良不占地位其馬力自八匹至八百匹大小均有其燒料不拘煤炭木屑柴草麩糠花殼皆能應用如用煤燒亦較省於老式者無論麵粉打米絲紗各種俱能合用如蒙紳商賜顧請至本行機器部裝帳房看樣面議其價當格外克己是也

上海北京路外灘禪臣洋行機器經理處特白 電話二四三二一號

百代公司

本公司將各種最有名最佳之唱片改良製成大片聲愈響亮並到揚州小調唱片數種極爲清雅到貨無多請速選擇是荷

大洋房分租

今有新造大洋房樓下出租開間甚大且極明亮在法大馬路公館隔壁如欲做銀行開報館及寫字間或樣子間最爲相宜如租者請至本行接洽可也

慶興洋行告白

時報第三張

今天四大張

中華民國三年八月念九日星期六
舊曆甲寅年七月初九日

明代名臣墨寶第九

一幀圖像共十一幅每幅長凡八尺有餘爲當時繪畫高手所繪英姿奕奕精彩絕倫茲特攝影製成珂𤩽版印爲大冊非惟美術界之精品亦歷史上一種參考之畫圖也

上海有正書局及北京南京天津蘇州分局同啓

此集爲楊忠愍公所謂奮序原稿乃奮其師徐少湖者以浩然剛大誠正義烈之氣發爲文字當與顏平原文文山兩公所作鼎峙

珂𤩽版 ... 名臣 ... 政

二角文本局前出洋金印西方三聖像原價一角半現改一角五彩 ... 定價從廉

上海望平街有正書局及北京天津蘇州南京分局同啓

寄有正

信成股票公司收買各種股票

本公司收買中國各種股票收買放盤當日兌銀如需托收價碼格外克己以副顧者之雅意也
通信注意請將票名戶名每股股本若干票根○字○○若干號附寄何年止透票開明以便定價覆信也
總公司暫設上海大新街樂溪旅館三十號分公司暫設九江洋街大通輪船公司內

半夏露功力眞正無匹

敬啟者僕自東瀛歸後不謹於攝染得咳嗽重症醫治經年稍見平靜然自是體得嗽根多春之交其發尤甚雖加意護持終一無已免方藥昏漏率皆如水投石毫無微效去秋由報見與化林君謝函一則病狀相彷彿而獨得力于彭壽堂之半夏露以爲功力無匹彼以年屆花甲元氣損耗之體且喘咳交作冷汗淋漓氣微神脫危險之狀令人生怖而竟得實驗數瓶挽救之眞爲靈藥誰與抗衡宜林君之感佩不置而後來之急欲試驗者也因即購數瓶依法照服並手試林君謝函以爲比試距料藥甫下咽片刻喘嗽即止一劑不作氣即旋轉無逆僕反爲之生疑以爲從來服藥無數未有如此之神速者乃復照服如法日後服藥及旬而諸恙霍然... 於林君感佩此陳謝顧盈安 桑章薛良士拜手上海河南路七號彭壽堂照錄每料四元大瓶二元每打念元小瓶一元每打十元郵局匯洋函購外加寄費一成

珂𤩽版印 北宋拓麓山寺碑

此爲隨羅叔蘊題字本也
北宋拓本也序銘贊題銜都凡
四千一百六十一字闕泐不可辨識者僅一十七字按是碑有黃仙鶴本英英披霧本大唐開元本碑至南宋時已爲妄人開鑿頭之洗碑故諸本字形迥異方幅笨滯全失李北海手意其尤謬誤者如冥搜之搜碩德高闡之闡絕不成字此本則極爲分明無剜潮值實出諸本上羅君叔蘊跋云生平所見宋拓此碑不下六七本以此爲第一確是北宋未剜改時所拓茲用珂𤩽版精印連跋共六十五頁每冊定價洋四元

上海望平街有正書局 北京 蘇州 天津 南京 分局發行

註冊商標

勿驚清快丸偉効◎◎◎
惡疫病魔立刻四離盡滅

專治
●霍乱惡疾●卒中昏倒●頭痛目眩●胃脘溜飲●惡心嘔吐●腹痛痢疾●過食過飲●中暑傷寒●水土不服●暈船眩車●精神鬱結●昏迷不醒等一切危急諸症服之即能解毒通竅眞有起死回生之功効靈妙

清快丸藥價
大號洋瓶 一千二百粒 洋一元二角
大號衛生藥盒 五百七十粒 六角
小號洋瓶 二百粒 二角五分
大盒(附坐藥盒) 二百五十粒 三角
中盒 一百○五粒 一角二分
小盒 五十粒 六分

假冒徵罰

調劑本舖 日本大阪 高橋盛大堂藥局
總經理 上海 日信大藥房
●各地大藥房洋貨舖等無均有代售就近購服爲荷

善治耳聾

彭壽堂藥房眞正第一家始得異法即愈耳聾丸◎立服立愈◎假冒甚多◎購者宜愼 遠方託親友代辦最妙或郵局亦可

凡患耳聾者因腎水下虧相火上炎或肝火傷肝以致耳聾目昏視聽不靈者因陰虧陽損而其病因尤在氣虧血虧不能流通呼吸不能靈提氣逆則虛火向上故有耳鳴耳聾耳背耳痛言語不聞等症本堂最新製秘方加工精製是丸專治一切耳內之症無論男女老少兩耳重聽三十年老症服之立見奇效轉變爲聰補眞生津液攝納浮陽除退虛熱重者三大盒輕者一大盒全愈妙在神清氣爽身强體健永無復發之患眞乃天下治耳聾之第一奇藥也近有仿冒幸勿受愚每盒四元中盒二元小盒一元雙料加倍取效更速如需耳疾摠受一元賜顧認明上海拋球場南首河南路七號洋房彭壽堂託郵局函購外加寄費一成指明牌號勿悞

內另旁常洗藥水另條珠黃吹耳散即愈每瓶五角雙料

高德洋行

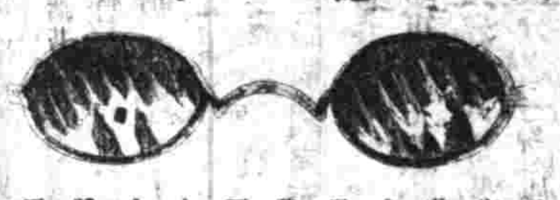

上海英大馬路三十六號便是

創製吒力克化學灣形鏡片

鑑者華人於瓷目一道殊亂研究以來近視老花眼之用不明之故復原光等者以徒勞之後恐要步一領而後流弊上步者竟一行有再而於遞學來競面求光學立名之上而其審深光實言其報有名實於獨創之種得其用之味者凡寶言故明請君光配正中者自之目目之欲而君等華光配正故明最優等之美之象惟慢淡者請試方知惠顧之一不盡也言傳不置上費醫學之經理周憲軍華 同啓

津浦鐵路開車時刻表

由天津開至浦口

車站	時刻
天津總站	上午五點十五分(慢車浦南止) 十點十分(尋常快車每日開) 晚六下七點五分(特別快車浦口止)
天津西站	上午五點三十五分(慢車) 十點三十一分(尋常)
滄州	上午九點四十五分(慢車) 下午一點四十三分(尋常) 十一點四十八分(特別)
德州	下午一點五十二分(慢車) 四點五十二分(尋常) 一點二十七分(特別)
濟南	上午七點十分(慢車徐州止) 下午八點零一分(尋常) 上午四點零九分(特別)
泰安	上午九點五十九分(慢車) 下午十點三十八分(尋常) 上午六點廿三分(特別)
兗州	下午十二點五十分(慢車) 一點二十九分(尋常) 八點三十六分(特別)
臨城	下午三點五十六分(慢車) 四點四十八分(尋常) 上午十點五十四分(特別)
徐州	下午一點四十五分(慢車浦口止) 上午七點十六分(尋常) 下午十二點四十分(特別)
宿州	下午三點三十六分(慢車) 上午八點四十八分(尋常) 下午二點零四分(特別)
固鎮	下午五點五十六分(慢車) 上午十點二十三分(尋常)
蚌埠	上午五點四十五分(慢車浦口止) 十一點廿分(尋常) 下午四點二十分(特別)
明光	上午七點五十五分(慢車) 下午一點廿三分(尋常) 五點廿九分(特別)
滁州	上午十點二十分(慢車) 下午三點十分(尋常) 七點廿九分(特別)
浦鎮	上午十一點五十三分(慢車)
浦口	下午四點二十分(尋常) 下午十二點零三分(慢車) 九點零四分(特別)

由浦口開至天津

車站	時刻
浦口	上午九點五十分(特別快車津止) 下午二點廿分(慢車蚌埠止) 十二點四十分(慢車)
浦鎮	上午十點零五分(尋常)
滁州	上午十一點十三分(慢車) 上午十二點二十分(尋常)
明光	上午十一點四十八分(慢車) 下午一點十五分(特別)
蚌埠	上午六點五分(慢車徐州止) 下午三點零一分(尋常) 二點三三分(特別)
固鎮	下午七點三三分(慢車)
宿州	四點零七分(尋常)
徐州	下午九點四十四分(慢車) 五點四十九分(尋常) 五點二十一分(特別)
臨城	上午七點四十分(慢車濟南止) 上午七點零五分(尋常) 七點二分(特別)
兗州	上午九點四十六分(慢車) 十點四十一分(尋常) 八點四十六分(特別)
泰安	下午一點零四分(慢車) 上午十一點十五分(尋常)
濟南	上午八點卅分(慢車天津止) 下午三點三十分(尋常) 三點十二分(特別)
德州	上午九點七分(尋常) 下午五點三七分(特別)
滄州	下午四點五十三分(慢車) 下午十二點零一分(尋常) 八點正(特別)
天津西站	下午九點零五分(慢車) 二點五十六分(尋常)
天津總站	下午九點十六分(慢車) 三點零七分(尋常快車) 十點零五分(特別快車)

(民國二年十二月一號實行)

下關浦口往來公度時刻表

下關開	上午九點 下午四點 上午十一點 下午十二點三十五分(逢星期日) 下午一點十五分
浦口開	上午十點二十分 下午五點 下午二點四十分(逢星期日) 下午三點三十五分

滬杭鐵路開車時刻表

由上海開至閘口

上海	莘莊	松江	楓涇	嘉善	嘉興	硤石	杭州	閘口
[illegible]	[illegible]	[illegible]	[illegible]	[illegible]	[illegible]	[illegible]	[illegible]	[illegible]

由閘口開至上海

閘口	杭州	硤石	嘉興	嘉善	楓涇	松江	莘莊	上海
[illegible]	[illegible]	[illegible]	[illegible]	[illegible]	[illegible]	[illegible]	[illegible]	[illegible]

滬寧鐵路開車時刻表

由上海開至南京

上海	南翔	崑山	蘇州	無錫	常州	鎮江	南京	江邊
[illegible]	[illegible]	[illegible]	[illegible]	[illegible]	[illegible]	[illegible]	[illegible]	[illegible]

由南京開至上海

南京	江邊	鎮江	常州	無錫	蘇州	崑山	南翔	上海
[illegible]	[illegible]	[illegible]	[illegible]	[illegible]	[illegible]	[illegible]	[illegible]	[illegible]

清儀閣金石文字拓片

此張叔未先生手拓金石各器拓溪每片有翁覃溪題誌後面復有覃片長跋精印一冊定價大洋一角半

上海望平街有正書局及北京天津蘇州南京分局同啓

請看新小說

下列各小說曾在時報按日登載均膾炙人口之作茲彙印成冊首尾銜接閱卷了然茶餘飯後之好消遣品也上海望平街有正書局及北京天津南京蘇州分局發行

空谷蘭	七角
情網	八角
河邊小傳	五角
環球旅行	四角
女學生旅行記	六角五
鑽金窟	四角
蝶蝶影	三角五
雙淚碑	一角
眞愛姬傳	三角
雙瞽錄	三角五
曼飛琳	九角五
土裏罪人	四角
新西遊記	三角
梅花落	八角

▲進口輪船▼

八月念八日(初八)禮拜五進口

新北京	由甯波	太古公司
甯紹	由甯波	甯紹公司
保定	由牛莊	太古公司
金陵	由長江	太古公司
江寬	由長江	招商總局
奉天	由烟台	太古公司
新濟	由烟台	招商局總
蕪湖	由烟台	太古公司
裕生	由烟台	怡和洋行

▲出口輪船▼

八月念九日(初九)禮拜六出口

岳陽丸	開往長江	日清公司
山城丸	開往早長崎往日本	郵船會社
金陵	開往長江	太古公司
江天	開往甯波	招商總局
甬興	開往甯波	甯紹公司
官陞	開往烟台天津	怡和洋行
新濟	開往烟台天津	招商總局
蕪湖	開往安東	太古公司
奉天	開往威海烟台天津	太古公司

八月三十日(初十)禮拜日出口

台東丸	天未明開往天津大連	大阪公司
佐渡丸	午前五時開往美國	郵船會社
江寬	開往長江	招商總局

八月三十一日(十一)禮拜一出口

大德	開往揚州	大達公司
江新	開往長江	招商總局
新北京	開往甯波	太古公司
甯紹	開往甯波	甯紹公司
大福丸	開往長江	日清公司
紹興	開往香港廣東	太古公司

九月一日(十二)禮拜二出口

筑前丸	上午八點開往日本	郵船會社
武昌	開往長江	太古公司
襄陽丸	開往長江	日清公司

九月二日(十三)禮拜三出口

開平	開往秦皇島	開灤總局
長安	開往長江	鴻安公司
河內丸	上午九點開往神戶長崎	郵船會社

中華民國收信時刻表

長江 金陵	二十九	晚九點
威海 烟台 天津 冠縣	又	又
烟台 天津 新濟	又	又
汕頭 香港 廣東 吳生	又	又
日本 美洲 公司	又	下午三點半

各地方要聞

◉戰事影響之東三省

甲 奉天

▲宣示禁品 張將軍近以國家已恪守中立所有大總統前頒二十四條條規即屬概括其詞恐商民未能一律瞭然正飭政務廳任廳長審核詳細列舉並解釋一切又復奉有中央電開前情故現已擬關於該中立條件條分縷晰洋洋灑灑約有數千言其某種某項列爲戰時禁制物品以白話出之頗爲詳切易明並各屬家諭戶曉一面宣布通衢及四鄉知照不日即實行云

▲調查添派 海外亂黨渠魁因歐洲戰事乘機派出激烈分子東歸希圖擾亂刻偵察其遲留約有數處除大連安東由該黨何某李某主持外餘則奉天城關廂長春四處均有重要人物爲各路進行奉本省舊定有軍事調查員四名改組以來王參謀則赴京與知事試驗陶偉聲則逐考陸軍鐵路管理練習所現只孫金兩調查員實在辦理不暇聞當道刻擬物色精明強幹者十餘人分遣各路嚴密偵察防患未然大約日內即可發表云

▲專設郵使 交通部昨電致張將軍要謂東省界于兩強際此歐陸戰爭我國嚴守中立所有軍事英國軍要茲本部爲謀軍事靈便起見特擬定在三省適中地點長春地方設立軍事郵便專局一處 應請貴將軍與郵政總局長合商籌辦務須遴派精於英語人員專理以取妥慎云云

▲籌還外債 本省因政變需用各款向外人貸借甚鉅 現已將支相抵但前債仍未還清昨奉部電因歐事外人對於借欵宜償者務宜償不得償者務措底欵以免爲人要挾其貸借者何國利子若干借額若干清償日期抵押品預備底欵已由當事據實聲復矣

▲維持商業 張將軍日前與孫鼎臣總理商酌以時甚艱危瀰額明達商家照常營業以顧大局本省市面營業均稱靜謐並由商會函請各埠總分會極力鎮定又自歐洲戰起船運貨物已絕來源以故市面價格較平時昂貴聞當道以教育軍界需用用品外物居多若聽其長此居奇未免大生妨礙現擬與商會酌量略增些須惟不得超過數倍致碍銷場

▲消納勞工 關內魯直之民大半傭僱關外者居其多數日來受歐戰之影響非惟勞動於外人者剗俱歇業無以謀生即充圍攬以內之工人强半辛苦終朝僅茲生活太昂入不敷出者十有八九長此以往失業者流爲盜賊勢所必然剗內務處與警廳先事預防一擬添設工作以消納之一擬平定物價以安慰之亦海救之見端也

▲保護領事 歐事起我國素與交戰國無同盟協約之舉純粹局外中立然對於各國駐我使臣領事向爲友邦無可軒輊尤宜調護其間昨頃聞當軸已飭軍警格外保護駐在奉省之各領事並防其自相衝突某同盟國現已加入戰事尤宜格外注意也

▲隔絕交通 德日兩國業已通牒宣戰凡奉天之營口大連安東等處無論兵船貨船客船自該處直到青島者一律禁止免生危險並戰事了局再行交通云

乙 長春

▲俄兵梭巡 長春二道溝俄站近因俄德戰雲日緊惡耗頻傳前駐紮鐵路沿線軍隊悉數奉調回國應敵遂又調來兵士四五千名屯駐窰門陶賴昭烏海各站附近保護路線無論晝夜荷槍梭巡盤詰行旅甚爲嚴密自晚十二鐘起至黎明更換兵隊往來梭巡一般旅客咸有戒心

▲日人戰談 據長春頭道溝日本附屬地傳來消息謂青島德人擾將青島退還我國日人出而干涉業已致書德政府限本月念三號答覆否即開戰自此惡耗傳來不但日人秘密布置且華商聞耗恐慌萬狀日人亦形悚懼均至各處偵探消息惟據某國人遠稱二十三日德政府如不答覆定有戰事刻已有密電到長云

▲俄兵驗房 長春地介日俄租界自歐戰風雲發生以來華民無不驚恐究由俄兵赴四鄉游行示威所致近日俄兵又有下鄉驗房之舉商民更形恐慌查本月二十號有俄兵二三十名自德安鎭(即東卡倫)陳家崴子興隆溝等處突來查驗民房道路險夷山川形勢井泉多寡逐一登記手冊我國商民見該兵有此舉動探詢僅稱預備駐屯兵隊而已

▲俄兵演操 自長春二道溝以至張家灣各站屯駐俄兵約在四五千名近奉該國密令所有一切兵隊嚴加操演奉令後逐日操演均唱愛國歌並在附近鐵路左右往來游行以示威嚴

▲俄兵增加 長春城內向無俄兵游行惟自歐戰風雲起後城內俄兵往來日見增多馬步各兵半多荷槍游行抑或乘車沿街梭串無或干涉任意旅行往往均到領事署報告一切內容密秘局外人無從探悉

丙 哈爾濱

▲訪員請照 日本某報訪員現擬赴俄國方面紀載戰陣詳情已向駐哈俄司令部請發給准往執照但俄司令官以茲事關係重大未便遽行允許特電請該國陸軍部核示可否准該訪員前往一俟接到回電方能轉告日訪員是否發給執照云

▲俄警旋哈 自歐洲戰事發生後中東鐵路公司所有請假人員曾一律電令即時旋哈以重職務現駐哈俄警務長阿爾諾立德與探訪局長柴立臣均請假歸國月餘距假滿之期尚遠鐵路民政長已電令該二員迅速旋哈勿得遲延云

▲捕獲德人 日前東路火車到哈時由海參崴埠來有德人一名冒充英人寓於秦家崗鄂里昂特俄飯店內竟無人知悉不意昨晚間俄巴厘司查店簿時見其姓爲富立德里賀實非英人之姓當將其帶至巴厘司嚴押訊明實係德人恐非俟戰事平定不能釋放云

▲自請允兵 自俄人徵集全國軍隊以後凡有服兵之資格者已一律歸國乃近日歸國者仍絡繹不絕皆係自行請願甘充義勇軍隊如中東鐵路銀錢處總辦費久斯欽與綏芬河站鐵路警官馬斯羅夫司基均請假回國充義勇軍故由哈起程時俄人均至車站相送頗極一時之盛

▲輸助軍費 自歐戰發生各處俄人皆熱心輸助軍費中東鐵路公司充差俄人等現已議定輸助軍費辦法每月每人由薪水中提出百分之一交公司中集成總數滙往本國撥助軍事經費由俄曆本年八月一號起直至戰事終了期爲止又前開設馬戲園之俄人依雜闊氏自離哈後即轉赴海參崴埠現在東海濱阿穆爾兩省共有馬戲園五處每處有馬數十匹每匹値俄幣數千元自歐戰發生後各處俄商皆輸助軍費該伶聞之大發愛國之熱誠將五園中所有之馬如數輸助國家拍賣以撥充戰時軍費云

德國新開之奇耳運河

(德海軍由此入北海)

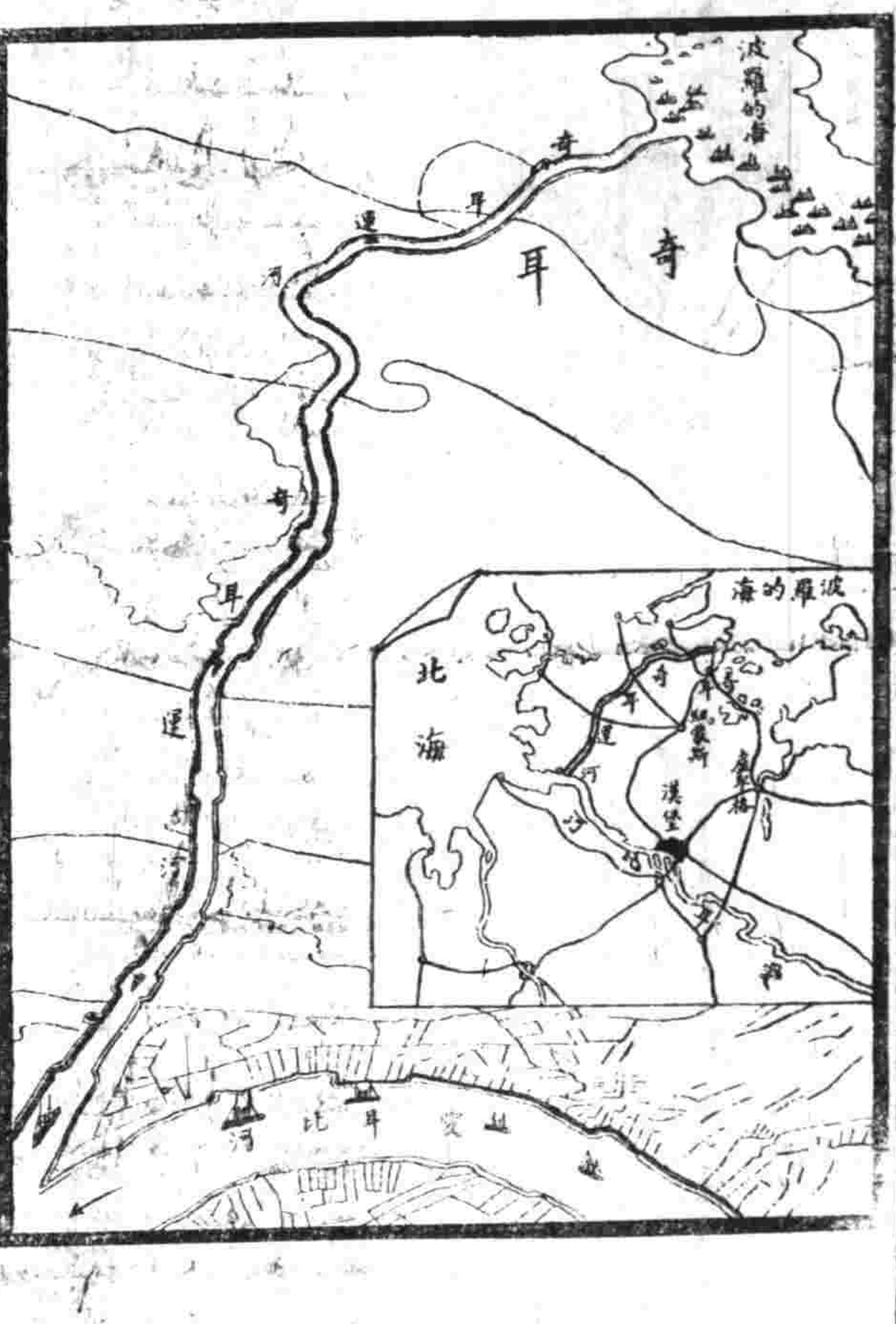

◉歐戰聲中之總統府婚禮

大總統之四公子二十四日舉行結婚嘉禮其禮堂禮節早經禮官處預定至前日大總統以歐洲戰事之影響特令停止觀賀由庶務司發出通告茲聞是日黎副總統徐相國各部總次長平政院長清史館長政事堂左右丞各局長參議參事參政院參政約法會議議員屆時前往觀賀者仍有一二百人左右女賓如孫寶琦周自齊章宗祥等之夫人當出外應酬者亦有數十人入府致賀大總統以嘉賓既已蒞止祇好出來答禮所有禮節悉如預定之儀一切布置皆不取鋪張上午九時新郎由府乘禮車至女家行迎親禮十時新人乘彩輿入總統府所經路線係由東華門大街經過東長安街進東長安門過天安門新華門至西單牌樓北行進西安門入中海之豐華門逕至總統府沿途有軍樂隊三十二人前導又有馬隊四十人儀衛二十四對樂手八人提紗燈四人持子衛兵四十人彩輿衛隊八人前後扈從所過之地觀者如堵至彩輿入福華門後燃放百子鞭炮從俗也懷仁堂之上爲禮堂下爲食堂用立食式新郎係服西裝另披紅綢新婦則穿粉紅色之裙衫聞是日各項職員均照常辦公惟新華至豐澤園之膠皮車皆到福華門迎送賓客所有自福華門進府者均乘船隻云

◉審計院核算員額之擬定

審計院酌擬核算官員額暫定爲八十八人日前呈請大總統批示茲將呈文並批詞錄下 爲酌擬審計院核算官員額仰祈鈞鑒事本年八月十七日奉大總統教令第一百十八號審計院核算官員額令第一條審計院核算官由審計院長量事務之繁簡暫行酌擬相當人數呈報大總統核定之等因奉此伏念本院成立伊始照審計院編制法之規定其稽核事務之範圍與前審計處繁簡不同前審計處僅稽核在京各機關之收支事項除審計員外其核算人員已需三十七人各省除審計分處處長外共有一百六十四人現在審計分處一律裁撤所有全國審計事務均歸本院辦理其核算官員額自應參酌前審計處及各省審計分處當有人數量爲增減實審計政策進行之始又值國家財政支絀之時設官分職總期於款不虛縻人無廢事振釐一再斟酌是項核算官員擬請暫定八十人俟試辦之後如果事務增多實在不敷分配再行進照審計院核算官員額令第二條辦理所有酌擬審計處核算官員額緣由理合具呈伏乞大總統鈞鑒訓示施行謹呈批令准暫以八十人爲額惟現時事務尙簡不必拘定一律補足以節經費此批

◉陳繩被害案十二次公開情形

審判長又問道你送箱子時進門房裡去否答道我進去啦又問道那時候你進門房裡的人誰像買箱子的答道我全瞧過沒有一個像的又問道現在要把買箱子的人找來你還認識否答道認不準況且頭年在探訪局已見過了審判長又問道只要你認出

(續)

共和憲法之大模範論 王佩叔先生著 定價三角 各處有正書局寄售處

鄧完白隸書 此乃山人和畢秋帆制府…

廣嗣金丹 壯陽仙品

共和憲法三大模範論 王佩叔先生著 定價三角 各處有正書局寄售處

鄧完白隸書 此乃山人和畢秋帆制府黃鶴樓詩以徑三寸之隸書書之雄偉超逸照原樣精印每册定價二角 上海望平街有正書局發行

彷彿是買箱子的樣兒說行我現在提出幾個人來你看看格兒像不像答可以認認審判長遂用筆在紙上書提董升焦升周文斎三人上堂楊玉德道身量全不差甚麽並指董升道我曾見他在門房裏拉着鞋害腳病復指周文斎焦升道當時我並沒見着他們個個人審判長遂令三人退下又單提董珍上堂令楊玉德看畢令董珍退下乃問楊玉德道此人像否答身量兒像問道他的模樣像否答記不清楚了又問道買箱子的人聲音你還聽的出否答道恐怕聽不清了審判長又提董珍上堂問道你到陳璧宅裏去過董珍答道我曾去過的審判長問畢令其退下又喚焦升上堂問道種箱舖的人塑箱子的時候你說不在宅裏焦升說那時我在交通部裏沒上宅裏去審判長不往下再問乃令其退下又向楊玉德問道你聽他們個個人的聲音誰像答買箱子的人說話很清楚又問道那幾他個個人的臉色誰像答道那個年青的彷彿審判長又提董珍上堂遂向楊玉德問道是他否答道是當時董珍聽見一個是字急問審判長道他說甚麼是審判長道楊玉德說買箱子的人跟你近乎董珍又急向楊玉德質對道你說像我怎麼就據楊玉德道我沒說一定是你不過身量彷彿那個買箱子人比你還胖一點兒 (未完)

◉時局與南京 (冰子)

▲青島開戰奚先之歐戰影響者今則爲鄰省之戰奚其影響又何如耶南京地稱重要爲南方首都而爲黨人之最注意目的物也當茲防務吃緊之時令人憶及春間喧爭拆城案曾不知數月之時世界戰爭鬨物發而此堅利難攻之寧城又爲戒嚴之鎖鑰矣議者仍欲保護統之有遠見未允拆城則老成謀國斯與將軍巡按之眼光究有別也

▲時局者蓋以世界的中國的本省的分而言之也

▲所謂世界的時局而與南京有密切之關係者則日攻青島由海守陸難免無黨人乘此時機運械餉以濟徐海之匪現徐淮海之匪勢猖獗已見上將軍巡按使之公文白寶山駐灌雲大伊山一載號稱剿匪得力之軍隊者近且曹玉森營長爲匪擊斃矣徐州張勳號稱能治匪者然多賴其部下之有(與匪同化)之手腕及其習慣苟且圖安而已於平日無事之秋尚函電交馳設防不懈値此國際戰爭黨人思逞之時軍隊行動無日無之而南京方面爲發令施號之總匯諸軍人皆無暇休息地方內部之恐慌戒嚴之實行皆世界的時局之影響也

▲所謂中國的時局者則中立嚴守不易近謠設中立專處以師景雲爲處長而事務繁雜棘手交涉無日無之可知南京方面弭亂方術尤爲緊要云

▲所謂本省的時局者一財力困疲二散兵勾結三政界交替是也蘇省財力自加賦驗契後舉人骨髓已枯近又派銷公債二百二十萬元加以滬鎮浦甯各處小工勢將輟業糊口無資維持不易本省本月軍費四十萬元僅有半數發餉之期僅有五日韓蔣焦灼異常南京市面悉受虧耗此其一自裁兵議起凡南軍均已裁完多無職業而以蘇州揚州兩處爲最可慮上將軍已亟令該兩處軍官加意防範並飭七十五混成旅移駐江陰以防江務此其二齊巡按使月既屢飭政界人員恐從日甚聞齊瑩隨員四十餘人在賓旅館候事者三百餘人蓋皆欲分一杯羹也合以上三因而南京警備之程度乃加增十倍稽查旅客也巡邏市街也示禁謠言也暗查戶口也警察憲兵之職務日如蝟集

▲此時之南京又有一種紀念即九月二日追悼會是也追悼者追悼去歲攻打南京陣亡之將士設第一舞臺是處爲追悼會場計四次一爲追悼辛亥攻打南京陣亡者一爲追悼宋教仁之被殂一爲張勳追悼其部下一即此次之追悼此四次者皆有因緣皆有血淚而適在一會場所謂不是冤家不聚頭者此之謂矣

▲時局如此尚未知明年追悼之期又不知爲何人追悼何人也

德法之飛機繫留地

地方通信

○河南通信

▲銅元停鑄現狀 豫省近日市面銀根吃緊銅元充斥物價騰貴商民受困前據各商請商會轉詳巡按使咨陳財政部飭銅元暫行停鑄以維市面業經當軸將豫省困難情形據實電請核辦在案茲聞該局現奉部飭以該局購辦銅斤存儲尙多若驟停止恐耗鉅款無從彌補自應分別情形酌限鑄數統限於本月內迅將所存銅斤一律迅速儘數開鑄定於九月一號暫停鼓鑄未停止以前每日鑄造當十者不得過四十萬枚並將該局存儲物料及採購一切用款帳目詳細造册開單呈報以憑查考除電咨巡按使外仰該局一體遵照辦理勿得敷衍因循致干未便

▲錢清票不准私印 財政廳長顧君以各縣錢清串票原定在官紙印刷局早經呈按使飭印刷局製備並令各縣一體遵購在案近來訂購者甚屬寥寥推原其故實由該局所定價過昂貴每張五文未免過多以故各縣不肯訂購常此以往恐於稅務前途影響所及收入頓形減色特擬變通辦法酌減二文每張定價三文較前價額已去三分之一刻已飭令各縣遵照一體購用而昭劃一惟此項串票概不准私自仿造以杜流弊倘敢故違或私刷印一經查出定即從嚴懲處概作無效云

▲注意各縣警備隊 當軸以各縣紀律營警備隊迭經巡令飭遵在案查此項警備隊本以代行軍隊職務應由知事負完全責任自有組織全權者另由者分配或恐情形不熟難資策應所有從前已經定數呈報者即按額組織其未經定額者亦即儘力籌募悉從其便但派招時須取正當紳商保結以防流弊慎選隊長以資督助至須用餉械除現用者外不足若干即行電請候飭具領所有警備服裝由各縣自備仍由公署頒發式樣其編製章程應即妥爲遵照改組以昭劃一而收實效擬於日內即行宣布通飭各知事一體遵照辦理云

○杭州通信

▲中立事務所之職員 中立事務所總處長已由朱軍帥委定本署軍法課陳課長一節已誌昨報現已定於本月二十六日開辦辦事各員潘宗堯鍾鏖道尹丁傳紳爲參議官本署軍務課課員姚慈第及巡按使署機要股主任吳國鈞爲辦事員昨已分別飭委並由陳總處長通函各員於開辦日一律到所辦公云

▲漢口美領事來杭先聲 前駐烟台美領事安禧爾君現奉該國政府令委調駐漢口領事茲悉安君奉令後即於前日到滬現安君久仰西湖風景擬欲繞道來杭勾留數日再行由杭起程赴漢昨已電致將軍巡按使飭屬一體保護矣

○鎮江通信

▲炸彈投入江心 丹徒警務長前日檢查庫房檢得存有電光彈一顆以此物究屬危險不宜存留致生意外當派勤務總稽査金本坳暨警備隊隊長蕭漢卿於五號清晨六時將該炸彈投入甘露寺前江心以免貽害當其送該彈即在水面爆發激起水勢有十餘丈之高云

▲約束退伍兵士 駐鎮憲兵第四連趙連長以近日退伍兵士往往不務正業滋生事端特出示嚴禁略謂各軍隊辦理休伍士兵給以恩餉予以川資所以資其早日回里自謀營業俾作良民乃近查有掉流氓地痞專於勾引退伍軍人抽頭聚賭以致該兵等逗留本埠不謀營生時或因賭生事於地方治安大有妨碍本連長嚇司軍警除糾正軍紀查拿匪黨外並有維持地方秩序保衛社會安寧之責合亟嚴拿示禁嗣等務各改過遷善或回原籍或謀營生慎勿再蹈前非致干拿辦云云

○揚州通信

▲叛黨間擬解省 江都警察事務所前拿獲叛黨王漢臣即王龍標係省巡按使署飭提要犯現由謝知事詳報韓巡按使尙未接奉批回聞該犯係受僞職改進同盟會總稽查員叛迹昭著擬即解往省垣未知確否

▲防剿土匪 駐揚混成第七十六旅張仁奎旅長昨偵悉有大鄉土匪擾搶封北鄉槐子橋居民亦聞謠逐異常恐慌刺旅部已於二十三日派兵前往[illegible]同時禁下戒嚴令巡警各分區添加巡邏隊俾資鎮守云

○蘇州通信

▲警察查獲匪徒 前日午後一時郡廟前神道街有某甲肩負行囊形色倉皇經過該處崗警見其形迹可疑遂向前盤詰復言語支吾益形惶恐當即查檢身畔一無所見復解行囊搜出手槍一支當將某甲拘獲解區轉送警廳核辦

▲仲署員由父領回 東區第五分署員仲亮澄以誤認烟苗擅罰巨款一案情虛逃避茲經孫廳長查悉大爲震怒勒令仲署員之父仲鐵如將子交出以憑訊辦仲鐵如君係忠厚人大爲惶恐四出尋訪現已將其子亮澄連同翁遇番一併尋回歸案訊辦云

▲積竊脫逃 積竊趙子卿前因竊案拘押後由伊妻捏病禀保釋嗣於七月間又以竊案被拘當經訊明後發交閶胥盤警署充當苦工詎於昨晨乘間脫逃該區巡長至閶邱坊巷竊賊家查閱乃妻亦已逃去聞該區署員有責成房主蔣趙交出之說云

▲執法處加防禦 蘇垣連日破獲亂黨機關人心惶惑謠諑頻興茲軍政執法處處長飭派衛隊前往盤門外機關槍連將機關槍四架運至執法處以資保衛而防匪黨云

要件

農商部權度製造所章程

第一章 職掌

第一條 權度製造所隸屬於農商部專造各種法定之權度器具

第二條 所長受農商總長之命商承主管司掌理所務指揮監督所屬職員

第三條 全所事務分總務工務兩處掌理之

第四條 總務處分設四課其職掌如下 一 文牘課掌撰擬文稿保存案牘及典守關防事宜 二 會計課掌出納款項登錄簿記事宜 三 庶務課掌購買材料物品及管束僕役事宜 四 儲藏課掌保管材料成品等事宜

第五條 工務處分設三課其職掌如下 一 造課掌製作監工事宜 二 飾工課掌電鍍油漆及裝飾事宜 三 檢校課掌檢校成品事宜

第六條 每處設主任一人支配各課事務處主任由所長兼任工務處主任以部派技正充之

第七條 每課置課長一人課員一二人掌管本課事務

第八條 設錄事二人至四人專司膳錄印刷事務

第二章 考核

第九條 自主任以下各辦事員所長得隨時考核之

第十條 課長以下各辦事員之進退賞罰由所長核定隨時報部備案

第十一條 除懲罰例外辦事員如有左列情事之一所長得辭退之 一 請假逾限一月不銷假者 二 身體孱弱不能任事者 三 認爲性情不宜所務者 四 因所務改更其職務當裁汰者 五 屢因私事請假者

第十二條 辦事員獎勵分左列二種 一 升等進級 一 給予褒狀

第十三條 辦事員有左列各項功績之一所長得給以相當之獎勵 一 勤慎耐勞足資模範者 二 發明機器有益所務者 三 防範變故免遭有益全所者 四 有特別功績者

第十四條 辦事員懲罰分左列四種 一 記過 二 罰薪 三 停止升等進級 四 斥退

第十五條 辦事員如有左列各款過失之一所長得處以相當之懲罰 一 違犯本所規則及違抗上級命令者 二 職務廢弛者 三 辦事錯誤致本所受損失者 四 毀損公益者 五 營私舞弊者 六 結黨爲不規則之行動者 七 品行有虧者

第十六條 有非常功績及重大過失者應由所長詳部處理之

第三章 月薪及旅費

第十七條 所長及主任月薪照官俸支給

第十八條 辦事員月薪除洋員另行規定外均依附表所列等級支給之

第十九條 課長支一等薪課員支二等薪錄事支三等薪

第二十條 辦事員初任時由所長視其事務之繁簡才具之短長酌定薪級隨時報部存案

第二十一條 辦事員辦事至一年以上確有成績者得由所長酌予進薪一級

(未完)

時評 二

意想之新協約 (笑)

自日本報紙載有新協約之說一時頗足令中國人心爲之激動今既經當局者辨正爲誣則絕對不成事實又以昨日路透所謂最高之實証日本宣言力避侵犯中國土地完全或用兵於法定範圍外之嫌疑則吾人當知彼日報雖比我於朝鮮而爲此同樣之議定書不過爲意想之詞耳

廣嗣金丹 壯陽仙品

珂羅版印 王孝禹畫 人物仕女條屏

共計四幅係費改一派畫筆精工最宜節壁 四幅共一元二角 裱好者加裱工洋大一元二角

上海望平街有正書局及南京天津蘇州北京分局同啟

新舞臺陰歷七月初九夜戲

曹甫臣 李祥麟 劉漢臣 夏月潤 夏韻珂 毛月珊 周鳳文 馮子和 邱治雲 張生連 趙文連

草橋關 闖潼關 撈子 拿破崙 天河配 會

注疏迎仙鳳舞台男女合演

七月初九夜準演

馮春奎 劉小峯 小鳳昇 王吉雲 狗肉祥 孟鴻雲 媚香 樓紅 菊芬 陸 周福全

洪林 慶陽圖 浣紗計 雙採母 打棍出箱 大 龍 山 二本 顧鼎臣

群仙茶園初九日戲

大價 正廳一角

小天喜 張寶仙 小黑燈 小桂芬 小長庚 草上飛 草上仙 花鳳仙 吳新寶 紅菊花 小蓮英 小來全

三疑計 法門寺 鼎 分 虹霓關 元乾山 花賽

七月初九夜特請最優等文武名角合演新添油畫佈景

小桂芬 花鳳仙 翁梅倩 陳彩霞 小長庚 賽蘭奎 露春徐 紅菊花 草上飛

金月仙 桂甥送燈 大收 草上飛 西湖陰配 探母 回令 小大溪皇莊 曹母 罵 鵲 會 吳新寶

寶善街丹桂茶園初九日戲

小桃紅 空城計 桂云峯 一陣風 趙鳳云 趙鐵山 小奎官 張文艷 十三旦 趙紫云 紫雲奎 陳飛珠

錢樹 少華山 金錢豹 春秋義 士 斷橋 全本 高 旦 双 綠牡 丹

七月初九夜 桂雲峰 一陣風 張文艷 趙鐵山 趙紫雲 曉 恩 小奎官 龍長勝 十三旦

金頂 十八扯 三 國 志 臣宴 杜十娘

大舞臺初九日特別拿手好戲

謝永福 周寶奎 沈韻秋 趙如泉 小如意 七歲紅 呂月樵 李春來 三麻子 張雨亭 眞(小桂)芬 蓋俊卿 賈壁雲

四門 打 紅 鬃 烈 馬 巧得 二萬

大舞臺初九夜特別拿手好戲

萬盞燈 高福 十四萬 七齡紅 張雨亭 三 麻子 呂月樵 賈壁雲 小達子 小如意 呂月樵

火 (燒赤)壁 (珠)(郎)(桑園會) 鵲(橋相)會

杭州第一舞臺

民國三年八月廿九號（日戲）（舊曆甲寅年七月初九日）

小天喜 小金娃 趙月來 林翼卿 于王振 廷蕙芬

五侯山 定軍山 天 九 天 雙 血 手 印

民國三年八月念九號（夜戲）（舊曆甲寅年七月初九夜）

小金娃 趙月來 海棠紅 小翼(樓) 林卿 海棠紅

同 險 鵲 橋 相 會

商辦鏡花戲園

七月初九

趙虎豹 陳光峯 陳小貴 周昌順 陳素雲 史亦奎 林芳錦 小鳳彩 馮湧棠 潘得勝 胡鳳林 張寶香 俞月仙

全 本 紫 金 鞭

七月初九夜特別拿手好戲

高銀寶 陳光峯 陳小貴 陳素雲 周昌順 史亦奎 小鳳彩 林芳錦 裘湧棠 胡鳳林 張寶香 趙虎豹 裘寶花

全 本 天 緣 球

大舞臺

七月初九夜戲

重排應時燈彩新戲

（鵲）（橋）（相）（會）

三星☆☆☆奪命藥水

三星奪命藥水功效神速凡霍亂吐瀉螺痧腸絞肚痛寒熱、暑暑四肢厥冷及傷食瘧疾一切吐瀉等症均可服之 ……

每盒二角三盒五角上海三洋涇浜…行中國化學工業社

三星牌☆☆☆蚊煙香

第一衛生驅蚊靈藥每打大洋三角六分

每東洋小洋五分 總發行所上海寶善街中國化學工業社

民鳴新劇社

滿台五色電光燈彩新添五彩奇巧佈景

最新中國活動影戲 全體社員合演

七月初九日 星期 馬介甫

七月初九夜 風塵双俠

初印絕妙好詞箋出版

絕妙好詞為文學家人人欲手之書然善本鮮…本為…得初印精刻佳本特點石精印為三冊共一布套定價大洋七角 上海望平街有正書局及北京南京天津蘇州分局同啟

上海德記洋行

本行開設已久經理各國著名廠家進口洋廣雜貨… 本行面請自當克己歡迎此佈

轉弱為強

腰軀壯健日增一日與向之弱不禁風者如出二人 神氣完足

附價參茸海狗精補血生精如意丸大瓶四元小瓶二元 如意酒大瓶八元小瓶四元

…上海河南路廣東彭壽堂啟

春柳劇場

電話壹仟九九〇

英大馬路東口三號

夜戲特別五角頭等 日戲三角二角一角

不 如 歸

股票交通公司

豐明作廢

100 YOUNG MEN
WANTED TO STUDY DENTISTRY

Easy to learn at College or by Mail. Pleasant occupation. We teach you. Success assured. Investigate our easy payment plan. Opens October 1st.

Address The Dean

AMERICAN DENTAL COLLEGE

11C NANKING ROAD SHANGHAI

聯齋

此書原稿存山東蒲氏子孫世守秘不示人以其中頗多指摘…

每部八冊一元八角 上海望平街有正書局及北京天津蘇州南京分局同啓

善財五十三參圖識

定價大洋二角 上海望平街有正書局

永年人壽保險有限公司

諸公亦欲於生時為妻子謀富財乎或積資以為之保衛乎然而意外之阻力良多惟言險為最穩之保衛策未雨綢繆莫若保壽欲知細情及費額者請詢上海總經理烈士可也 總公司設在上海廣東路十號

譯員招待

京都天寶齋 嫩面玉容散

德商瑞記洋行

本行經理德國最大名廠茲益吉之電燈及一切電氣需用物料並美國著名西方電氣公司之德律風器具凡為電氣所用物料無不全備如蒙惠顧價從廉

分行開設在 香港 廣州 九江 漢口 重慶 天津 牛莊 南京 長沙 外國總行在 英京倫敦 德京柏林 美京紐約

上海圓明園路五號

總經理慎昌洋行

價值最廉

分銷處 …山東路 四川路 大馬路德馨里

前清十二朝皇帝真像

五彩印 西方阿彌陀佛接引像

分發行所

時報第四張

今天四大張

中華民國三年八月念九日星期六
舊曆甲寅年七月初九日

浙江 山東 安徽 江西 江蘇財政廳諄勸商民依法貼用印花稅票以享保護權利廣告

[illegible]

驥雲氏 消疫聖品

[illegible]

上海大馬路（？）絲業會館北首 驥雲氏 香廬 農工商部獎照

[illegible]

立愈小腸疝氣限三日永遠斷根

京都天寶齋◎小腸疝症◎從速購試◎立能消腫平疼◎可爲一劑而止矣◎宜慎宜謹◎毋以自誤

[illegible]

京都樂家達仁堂老藥鋪

純陽正氣丸 臥龍丹 靈寶如意丹 人馬平安散 萬應時症丸 御製避瘟丹

周氏回生丹 八寶紅靈丹 六神丸 靈應痧藥 萬應錠 諸葛行軍散

分設 上海英界拋球場 漢口黃陂街 [illegible]

[illegible]

兜安氏秘製保腎丸

黃君愈腎弱病之來書如左

兜安氏西藥公司主人雅鑒鄙人於壬寅年曾入山東武備學堂時因公課繁多日夜研究精血耗散常有頭暈腰痠目眩神倦之疾畢業後歷充防營務路警務等差餘年練兵北奔馳辛勞過甚故每值公務稍冗恆覺頭目眩暈四肢無力今春因公赴滬在貴經售處購有秘製保腎丸半打按時香服數日後大見功效精神漸旺飲食有加服完四五瓶血氣充裕體強健較昔年有過之無不及也特[illegible]并附小照一紙聊作保證藉表謝忱[illegible]
道安
[illegible]

內腎虛弱致病不一其最普通者為背痛痠忽不適變成重症此丸專治內腎及膀胱兩經之病效驗極速性味和平有病治病無病衛生久服延年衰老益請試之方知此丸之功效尚非他種治腎藥所可比擬

各大藥房均有出售每瓶洋一元二角每打洋十二元

君有背痛四股痛骨節痛筋絡痛以及心緒不寧精神疲倦易於發怒夜不安眠小便頻數等病情否有則君之內腎康弱有以致之請服信腎丸病必癒然

前清十一朝皇帝真像
五彩印 描金 西方阿彌陀佛接引像
[illegible] 發行所

本埠新聞

紀事

◎上海之關於奧塞戰務消息（念八）

▲二十八日字林報云據青島傳來[illegible]之消息觀之似該處防兵上星期日以前已過一極困難之時期（星期日爲日本哀的美敦書限滿之日）據本埠某君接青島友人十五二十二兩次所發明信片謂該處防軍因料日本人將於二十三日實行攻擊故防軍中某已上差二十四小時又有二十四小時之職務離之者甚多一片中有言曰（吾人之末已到吾人之前矣）並謂日本軍隊已在若干距離之處登陸

▲二十八日字林報云本埠法國總領事昨告本館謂據可靠消息日本海軍大將已宣布封鎖青島（日本當局已擬定辦法）使美國及本日領事離去青島並使奧國巡洋艦凱塞林伊利沙白號自由開駛

◎官廳維持之近狀

自歐洲戰事發生以來影響及於商業迭經在滬官紳協力維持商業或不無起色茲聞鎮守使鄭將軍會同滬海道尹楊君規畫滬上軍民大計呈報中央及省中大吏臚其內容主要之點

▲厚增軍備　略謂淞滬爲長江門戶軍備宜增內容報告目今要塞之如何緊備陸海軍之如何設防

▲安置苦　略謂滬上輪泊交通自歐戰發生以來運輸銳減各輪埠苦工人數較別埠爲多宜設法維持其生計擬將埠務未竣之工繼續進行俾與市隻路容納苦工實爲急於此

▲愼重中立　略謂地臨海濱華洋雜處關於中立條規對外事宜較多對內恐尤易作奸惟有愼重辦理嚴密防範遵照迭次電飭會同各機關督率所屬切實奉行上下一心幸無隕越（內容千言於國計民生多所規畫云）

◎探報亂黨之舉動

上海鄭鎮守使近據探報逃往海外各亂黨首領均乘歐洲戰隙陸續回滬與潛匿滬上與各黨徒共籌擾亂方法以達破壞目的所需軍火均由崇明東海灘一帶登陸轉裝污穢船只（乘間運赴各處藏匿於荒僻廟宇破屋之內）等語鄭君據報以崇明海口以內即川沙合慶龍王廟一帶海灘該處沿海五六里均無居民不待[illegible]間無人知曉即日間亦人跡罕[illegible]若不派軍巡緝疎忽堪虞故於昨日飭令駐紮東溝第三營營長遴派軍隊前往該處晝夜梭巡以弭隱患云

◎蘇州所獲黨徒之口供

蘇州放獻臣道尹日前據拘獲謀亂黨徒朱[illegible]生等供稱此次由滬赴蘇謀亂黨徒（系受上海）法新租界機關某黨首指使陸續來蘇首先運動某營兵士賄以鉅欵（情爲揭發全營軍士約期舉事等語）當即立飭差兵會長前往[illegible]發受亂兵士拘解到署訊供全營軍士半受運動一俟上海總司令到蘇首先發難刧掠富商巨紳爲軍餉犒軍之用當將該兵立即正法以肅軍紀（並將[illegible]近）保護各兵禁押外誠恐該亂黨逆心未已逃匿滬上應請查照云云鄭君准函即派探前往滬甯車站及各往來蘇滬小輪碼頭嚴密偵查並函請楊交涉員轉致法領事飭由捕房派探協往寶昌路一帶詳細密查以便拘辦而消禍患云

◎浦東沿海灘之防務

上海鄭鎮守使前以浦東沿海灘一帶如川沙南匯奉賢等縣境內兵力單薄軍需曾經電商馮宣武將軍請准撥防行江蘇陸軍第二師迅撥步兵一營赴浦東駐防在案茲悉第二師朱師長以本師步兵各營派駐滬甯各路防務頗爲緊要現既浦東地方需兵鎮攝勢須抽調第八團第一營步兵二連出發分防業於前日雇用小輪由蘇載兵二百五十餘名逕往浦東以第一連駐紮白龍港第二連駐南匯海灘之灘角地方防守昨已呈報鄭鎮守使查核矣

◎派艦梭巡洋面

海軍李總司令查得吳淞口外之各洋面係與江浙兩省均屬毗連所有南北洋往來航海必由之佘山大戢黃龍四嶕陳山等五山頭各海島皆與淞口相離不遠平時素多海盜現値歐洲戰機緊迫之際誠恐各交戰國之艦隊或在該五山頭之洋面暫爲停泊暨防奸商海盜或以需用品物潛行接濟致違中立條規情事自應派艦梭巡嚴愼防範茲查海容巡洋艦旣在淞口駐泊自應責成該艦在於口外五山頭一帶洋面妥愼查察故於昨日電飭海容艦長遵照辦理矣

◎勾結匪徒以充軍隊

上海某機關得某方面報告謂有亂黨在某界秘設機關勾結匪徒組織華民軍本部希圖不軌情事聞已分別移行一體嚴密偵查矣

◎商團恢復難

恢復華界商團一事經上海鄭鎮守使商之商虞洽卿等商各業領袖擬設南北統一機關先行由官籌欵方能濟事等情嗣經商界調查此次商團恢復主義無非俟成立後隸屬軍界且官籌撥餉軍械等難以故衆多不願贊助恢復商團消息終難希望云

◎防範不得不嚴

滬上自歐洲戰事發生以來軍警各機關因匪徒造謠生事防範不得不嚴昨閒鎮守使鄭將軍暨海軍李總司令傳諭各團營各艦長所有各軍官佐兵士人等無故不得請假出外以重防務仰各遵照云云

◎嚴守中立

上海鄭鎮守使近據陸軍部電開以青島實未有開戰之事嗣後宜於淞滬兩地實力保守和平凡遇各交戰國及各國有兵輪進口者須會同海軍李總司令暨道尹等嚴加遵約調查保守等因以故鄭汝成君已會同李總司令暨滬海道尹兼交涉員楊小川君隨時調查如有前項各交戰國之兵輪駛進淞口者應照中立國條約辦理卽令卸去武裝停泊並嚴加保守並飭所屬一體查禁貪利之徒將食糧煤炭私行售給接濟如違嚴懲云

◎絲業維持情形

淞滬警察廳徐廳長奉滬海道尹公署飭開據上海絲廠繭業總公所總董楊兆鏊等禀稱自奧塞開釁奏及各國商業不得行動上海絲廠受害最深歉總所會將竭蹶不支勢須停工等情電求政事堂農商部設法解救並於本月六號抄錄電文具函呈明在案復於七號個電飭署面奉調諭勸令各廠盡力支持切勿停工等因當經邀集各廠商一再磋商事非奉到政府電諭實無把握董事旬日以來四處奔波請將會議各機由鎮守使約翠陵之查滬埠絲廠五十五家江浙內地絲廠十六家此五年內備受風潮虧折甚鉅本年大增繭價尤形濕敗值茲春夏兩繭備足之時忽遇國外戰禍已售之絲無可運出前經兆鏊會同商會總理周晉鑣向滙豐銀行籌商無如押銀太短迄難定議假如今年廠絲每百斤成本九百兩祇允押五百兩未與原價銀九百餘兩未能收欵而抵此半價欵何來此爲難者一也嗣又商請業董事朱方[illegible]領貽清擬將抵存之繭以絲掉換作准復信業已允可而工資等項向例繅絲百觔約需銀一百二十兩即在未繅絲脚貨項下抵補今脚貨亦難出口從何籌備工欵此爲難者二也更以大宗之繭抵在各國銀行者多抵在中國錢莊者少錢莊以繭換繭而銀行必須多數交餽本利兩訖從何而貸周轉此爲難者三也意等[illegible]視此情狀廠商勢必不支行將停歇所雇工民十餘萬人年來工價疊增竟有一人工作而全家依賴者一旦失業殊于地方治安頗切隱憂連日會議函致洋商絲業公會某廠售與某行廠絲若干担補給單據一帶俾得單貨相符向滙豐等銀行按照原訂價值抵銀八成即遵原買綏裝之備銀暫墊抵俟航路通行絲可出口則八成二成均有着落盡等萬分急迫之中擬援辦法然須洋商公會復書到來單據可給銀行抵押及政府電來均有眉目始可籌備進行惟目今商業困難達於極點又爲小民生計起見未能驟然停歇此中苦況爲別業所無竊念酌減工資以冀廠業延長免致工民失所似亦得情理之平本年新絲登場原定工價頭等以三角二分爲率其餘視工作優劣遞減查等現擬戰事發生爲始自八月一號起頭等工價以二角八分爲率其餘遞減仍由敝總所出發通告懸掛各廠門首標明理由俾得周知向來工資或增或減均由大衆議決交敝總所轉發同樣議單此次仍照向章辦理外難請奏迅賜行知公共租界公廨法租界公廨通告各捕房及淞滬警察廳通告閘北各警區共同贊助如有女工無知被人煽動務須剴切勸導責此各廠布告尤爲妥貼並等辭轉各廠不可停工此爲維持之一是否有當理合先行上陳伏祈訓示祗遵等情到署當批據持絲廠經本道尹照該辦法電陳中央應俟電復遵辦現擬八月一日起酌減工資期於廠業延長又免工民失所自應照准除分飭會審公廨及淞滬警察廳共同贊助隨時剴切開導外仰卽知照此批等因除卽發及分行外合飭該廳長卽便遵照辦理云云徐君昨已分行各署長員卽便遵照傳該管境內各絲廠女工無知被人煽動務須剴切開導免滋事端矣

◎提倡內國公債會紀事

前日下午二時滬上實業界因政府有內國六厘公債票之發行特假座南京路三十三號殖邊銀行開提倡內國國債會等情已紀本報茲悉是日各界到會者甚衆首由王文典君報告開會宗旨以國家爲人民之集合體個人利害與國家利害關係甚切所以遇國家財政支絀之時募集家債國民當盡力應購以盡義務況內債較諸外債其利益不可勝擧最當注意者一則利息爲國民所自得利源不致於外溢二則國家名譽藉國民之力以保存實力不至於暴露且此次債票政府極欲引起國民之信用心條例周詳嚴密用憂定額甚少利息極優應還本利指定確實歲入以爲抵當而債票票面之金額大小可各自量力以購買政府計畫實有獎勵勤儉儲蓄之作用例觀夫各先進國之通例公債用途至廣流動範圍亦極大應購國債不啻餘置極穩妥而有利益之事業名利雙收機會難得國事如家事不得不希望於諸君文典近以懇讓庚子賠欵事方從俄國歸於俄國工人罷市風潮激發甚熾一覩奧塞風雲登相牽而仍作業以維國力於無形所謂個人可犧牲之而糾正之國家則不可不顧國民共同力以存在也此其負責任最大體爲何如我國民當則做之也次公推徐發奉君主席徐君起言此次內國六厘公債募集條例內容完備實爲前此所未有其最著者則指定京漢鐵路餘欵爲還付本息接月另指的欵交存外國銀行以備付息兩滿卽可見政府籌畫之周備與前清昭信票等之漫無規定致失國民信用大爲不同我國民倘因循觀望貽羞外人固不論而國家財政因之不克維持以至於顚危則國家顚危民有何幸焉永留歷史之污點可不戒懼況公債票具流通性質期限不厭其長有股票交易所以爲代銷有銀行金融機關以爲貨借抵押之需平時收其利息遇急用卽可立變現金訂券之所以有價者以此公債券之爲有價証券之最優者亦以此夫以中國國家之稍弱而其債票行銷於外國市場猶且朝發夕盡價格遠超日本之上豈無故哉亦以銀行經理之得法信用素著耳至若六厘利息實遠勝於存欵銀行況實收九四第一期更將加獎六元僅八十八元而購百元之票已贏十二元而其利息與還本仍照一百元計算是其獎勵之優辦理之善皆足以引國民之信用並欲使將來外債盡變爲內債則不獨政治上經濟上固無慮爲人所左右而政府亦得藉國民之資力以圖發展上海爲商業中樞深明國家與人民之關係者當不乏人今日來會諸君或當場認購或担任勸募務祈極力提倡上助國家財政之艱難下謀社會金融之調劑是豈特承應與在座諸君深幸國家前途實利賴之矣魏小圃君演說我國歷來外債喪失權利殊是不已必致全國國產都成抵押國民重負將至于力不堪擧助以此次對於內債當踴躍應募尙可補救鄙人爲籌願認買公債五百元諸君見義勇爲千百萬之款可一呼而集次華安保險公司總理吳人郁賜君演說由何文彬君譯述鄙人服務於中國商業之機關觀念與中國人同故願竭力以助中國此次歐洲戰事有大不利於歐然於中國則大利我外人精細觀察者主張謂中國未來之絕好機會蓋中國若能乘此時機整理其政治實業國之與民一德一心以謀國是以張民力實行其經濟政策自蒸蒸日上此次中國內國六厘公債可謂穩當而有利於華安公司全體至少購一萬元望諸君亦勿失此有利之事也次諸青來沈叔儀等演說至鐘鳴五下散會

◎上海之大患

▲流氓　▲地痞　▲賭棍　▲拆匪　▲還有亂黨

上海鎮守使鄭汝成君通因歐洲大戰風雲日急以致影響及於我國上海亦言日益禁與浦江東西各洋棧廠機器因商業凋敝相率停工匠小工因此失業者不知凡幾查浦東一帶向有三十六個黨流氓平日專以糾合地痞土棍及外來匪徒通同一氣賭博拐搶夫役時則聚賭抽頭擾商不法等事時有所聞現更乘此時機屢租房屋明目張膽通宵達旦毫無顧忌失業工匠均被誘入誠恐徒黨成羣擾亂治安禍患不堪設想現値亂黨蓄謀亂之際若輩易遭煽惑非但破壞中立必致引起交涉特於前日飭令淞滬警長徐君迅將轉飭該處各警署聯合軍隊嚴行禁阻拘捕解懲以安地方云云

◎鎭守使署批示

▲奉南紳士　▲爲人說情　▲批示不准

奉賢紳士范[illegible]等前日具禀鎮守使署略謂奉境破獲私鑄銀幣機器一案所有地保陸雲生實與此案無關請求免拘釋累等情昨奉鄭將軍批示云查此案前在奉賢拿獲私鑄人犯張春和等七名並起獲大宗機器等件到署現經訊據張春和等同供此項機器係由逸犯朱錫興邵桂林爲首招股購辦

戒煙諸君注意

浙江省立戒烟局長象技正徐錫驥先生發明　烟新葯　完全戒絕者已數萬人戒時不吐不張眠食如常七日斷癮絕無後患

賽湯壽潛　兩先生痛鴉片之害足以亡國知徐君之藥其效如神特在上海發起新藥戒烟社並由江浙兩省民政長飭屬通佈勸戒在案現由浙江巡按使移咨各省巡按使通飭諭屬各縣一律購用戒烟新藥俾得早將烟害肅淸茲約再爲[illegible]君首刊

戒烟必讀　一書分[illegible]

大巨頭發各省戒烟之指南現已增訂十條要目如左（一）鴉片中毒道理（二）戒烟後良方法（三）各種戒烟丸選擇法（四）戒烟丸藥實有無化嗎法（五）戒鴉片後調養法（六）戒烟新藥成（七）禁烟法令（八）鴉片歷史每部定價二角外埠郵票可用戒烟新藥定價大盒十元中盒四元小盒二元外埠郵費[illegible]郵匯未通之處郵票可代用惟須作九五扣計算

總發行所上海淸和坊西弄對門　新烟戒烟社

◎第一分售處法大馬路卜郵里口各埠總經理處鎮江[illegible]

失摺無効

本行所存中國通商銀行股票楊記名下八千五百念四號至八千五百三十一號暨二萬零四百九十九號至二萬零五百零六號計十六股之息摺二本業向該銀行掛失作廢如有送還者請即交還以憑二個月一概不認專此聲明民國三年八月念日

[illegible]寶源正金銀行上海分行啓

注意電氣馬達最省費

最省費之運動機

[illegible]

大臣通飭各省尋戒烟之指南現已增訂十條要目如左(一)鴉片中毒道理(二)戒烟最良方法(三)各種戒烟丸選擇法(四)戒烟丸毒質有無化驗法(五)鴉片戒絕後調養法(六)戒烟新藥成績表(七)禁烟法令(八)鴉片歷史每部定價二角外埠函購郵票可用郵匯未通之處郵票可代用惟須作九五扣計算 總發行所上海清和坊西弄對門 新烟戒烟社◎ 第一分售處法大馬路卜鄰里口 各埠經售處 津日租界謙盛祥 山東濟南商埠 漢口 [illegible]

戒烟必讀 [illegible]

借地甲陸雲生房屋意圖僞造銀幣悉實井據朱桂元供稱當時馬道明等招人入股每股洋一百元朱桂室朱金桑陸雲生等均是股東正在修配機器因事已(一)露即由馬道明等與陸雲生商妥將機器搬至其弟陸阿瀾家(舊朱裝好即被破獲各等語核與本署前次派員復及奉賢知事查復情形大致相同供證確鑿無可遁飾該地甲陸雲生已經飭拘在案如果無辜奉案儘可自行投案靜候訊明辦理該紳等率請摘釋免辦應毋庸議此批又批陸雲生稟云已悉查銘等案內明斷批示矣仰即遵批投案靜候訊奪此批

▲又南滙縣紳士楊子春等亦因奉賢私鑄一案特具保稟守使署訴證明馬道明實與此案無涉請求免緝等情昨亦奉批云查此案業經提訊所獲各犯均已供証明確一面派員往查據復此項機器向在松江葉榭鎮及南滙等處先後蒐買本年四月間由南滙人馬道明借同上海人朱錫眞將機器搬至奉賢朱金桑家安放意圖開鑄因事洩漏復由馬朱等商同地甲陸雲生又將機器搬至伊弟陸阿瀾家裝好正欲開鑄即被破獲朱陸現均逃匿等情並訊據朱桂元供稱此事係由馬道明爲首招股等語查核各方面情形則馬道明乃爲本案要犯業經飭緝在案知若無辜受累儘可自行投案靜候訊明核奪該紳等率行保証請求摘釋免緝不准特斥又批馬道明稟批云已於楊子春稟內明斷批示矣仰即遵批投案候質此批

◉前清振貝子來滬

前清宗室商部尙書振貝子(即慶王奕劻之長子)爲某國銀行存款事前日乘津浦火車自京來滬料理假寓英租界白克路某國人家隨帶內監僕役數人並有北京探訪局偵緝員等四名隨同沿路保護是晚八時有下海浦林姓在觀查西飯店設筵款迎聞在滬勾留三四日即須回京

●梟黨大衝突

浦東一帶爲私販鹽梟嘯集之區該販中彼此亦分幫口互相仇視時啟冲突近有湖北幫鹽梟曾大狗子胡炳林等因爭買私鹽與某外洋輪船發與青口幫及本埠人起冲突雙方各糾黨羽百餘人各執器械於昨日上午十時在下海浦尋仇鬥毆幾釀巨禍幸經江海關水巡捕房渦之立派水巡小輪船拔帶往拘捕當與浙鹽事務所鹽巡拘獲鹽梟黨四名解由水巡捕房轉送地方檢察廳請爲訊辦云

◉實行查禁女子新劇

江蘇省教育會前因女子新劇有傷風俗函請滬道尹查禁楊道尹以開通女界知識無登台演劇之必要人數旣多流品必雜殊於地方善良風俗有碍昨已分飭英法兩公廨查禁解散以肅風紀云

◉取締兼司法之縣知事

滬海道尹自兼監督司法以來各屬來署投控知事審判不公之案一日數起刻楊小川道尹以此項上訴案件本應先行飭查由原審衙門秉公核辦乃近來各知事往往不爲省察接到飭文仍一復了之視監督機如郵政箱實屬玩視法律前日特與司法部電商嗣後人民到道上訴案件一經飭查該知事確有訊判不公之處予以違背法律處分以資取締聞部中業已核准照辦矣

◉警廳內部之會議

淞滬警察廳廳長徐君國樑於本月二十三日傳集各區署長署員會議條政議決辦法十一條探錄於下(一)現屆地方戒嚴之際各區署不准容留閒人致碍公務(二)各區署須立巡警請假簿一本設請假簽二支夜間無故不准長警出入如該長警實有要事只准請假一小時至二小時爲度每棚同時只准一人爲限(三)巡邏爲崗巡之補助凡背街僻巷須多加巡邏藉以期完密(四)已經開革巡警須隨時考查明確勿令更換名姓朦混充補如已革後逗遛不去勾結匪人即行拿辦查獲一名獎勵者賞洋五元如該區署漫不加察容留署內一經查出即將該管長官立予撤懲(五)各區署長對於所屬各分署担負完全責任嗣後規定各署長一星期內應查各分署一次遇有應興應革事宜隨時詳報以憑核辦(六)本廳長新派督察員數名無論晝夜隨時指派督察員赴各區署巡邏箱內投簽日間所投限本日十時撤廳夜間所投限次日上午十時撤廳以考勤惰而防流弊(七)各區署所屬旅館小店務須設法嚴查以免不正當之人混跡境內(八)各區署槍械是否稱用如缺件斷綠者從速投廳以便修理備應用(九)各轄境如有黑暗地段必須添設路燈者限二日內報廳以便派員勘查酌予添設(十)各區署崗警遇有運送靈柩及一切過重物件均須詳細查察如持有護照者亦應辨其眞僞毋得輕率放行(十一)署長署員改爲星期一會議一次巡官改爲星期五會議一次以資研究

◉和平與教理之關係

明日星期又爲法界實昌路開設會之期聞定於下午五時由該堂經理李佳白君演說萬國和平其爲益於世界者何若其出於基督教理者何若夫基督教以博愛爲主其希望和平自不待言然今日歐洲之交戰國大多數係奉基督教國其教理何若博愛何在星期有暇易弗暫偷半日閒一聆李君作何說乎

◉惜陰公會近事紀要

英租界拋球場東首惜陰公會以推行社會教育爲主旨開辦四年於社會頗有裨益其事歷紀前報茲將該會近事錄下該會英文夜學校暑假補習科業已開學成績頗佳茲聞定於陽歷九月一日與該會所設商業學校日課一律正式開學除額無多有志求學者尙希速往報名又該會定於今晚(二十九)在該會所開第三次會員交誼會以聯情誼以資切磋秩序列下(一)開會報告(二)戶內運動(甲)三碼百賽跑(乙)賽球(丙)五百碼賽跑(三)茶點(四)會員談話(甲)隨意談話(乙)對衆談話(五)唱歌散會又該會印送之民德報文字淺顯主張正確出版迄今印送已達二萬餘份近又改良式樣增加材料務以促進文明不論會員非會員均可索閱

◉謀害案移送檢察廳

大英公司輪船伙夫粵人王少因在途中拖入機器間內希圖謀害同類華昌及楓司西人之生命故由英領事署知照捕房派探將王拘解公堂因訊據王供向有痰迷心竅之症一時病發所致故判送請西醫驗明究竟是否患有神經病症俟復到再核在案昨奉中西官復訊以王確有舊病然其身藏利器潛行入艙之時似非瘋癲之狀因判王少押候函送城內檢察廳訊明核辦

◉串拐案聽候宣判

拐婦徐周氏串同陳陸氏沈俞氏等誘拐女子卜小妹顧男孩興子等一案曾奉地方廳檢察官提案預審並傳到卜姑卜張氏將卜小妹領回興子因無家屬到案發堂留養徐周氏等分別收押聽候起訴審判廳判決昨日午後奉審廳端木築推事官會同李紹基檢察官特開刑庭命提徐周氏等三婦並小孩興子出庭研詰徐周氏供年六十一歲住虹口樓菲毛爲生陳陸氏供年四十七歲住城內火神廟爲人洗衣度日沈俞氏供年六十歲現在城內傭僕李君遂將預審筆錄當庭陳述略謂前據滬楓鐵路巡警局拘解拐婦徐周氏陳陸氏沈俞氏並被拐十五歲女子卜小妹頭男孩興子等五名口預審被拐屬實況當庭由卜小妹頭証明遭徐周氏誘拐寄頓於陳陸氏實係與子案內係由陳陸氏與沈俞氏誘拐但徐周氏等三婦串同一氣誘拐小孩販賣漁利實犯新刑律三百四十九條第一欵第三欵辦理請爲公判云云端木築君詰之三婦一味推諉又名庭丁引小孩興子至案旁親言詢問據供姓張今年八歲江北人家有父母一日由母領往他家(即指陳陸氏而言)云云問官詰之再三該孩始移形似不敢明言問官遂諭令將徐周氏等三婦帶出庭外然後向孩盤詰該孩始供我在門前玩耍由陳陸氏給我銅元一枚囑我買饅頭吃又許我買好東西我吃即將我領至他家囑我有人問你說是他的兒子如若說出是拐騙的他說就要給我吃官司是狠苦的官問爾家住何處爾父何名答稱家住沈家灣父名張奎問官謂曾經前往該處調查爾父並無影響究竟爾家住何處答不知問官命將徐等帶下又提徐周氏等三婦至案諭曰興子已經訴明爾等誘拐之情形爾等尙有何說該氏等始猶賁求恩問官以該氏等誘拐小孩離人骨肉情殊痛恨拐誘罪均當成立諭令分別還押聽候宣布判決興子仍發新普育堂留養再候偵查[illegible]屬來案認領

◉原被供詞各執

美國人密士芮在地方審判廳控周小弟抵單不贖等情昨午奉賀推事官開庭審理原告僧香人潘桂林上堂訴稱周于前淸宣統元年間將治下念五保九圖並十三圖中田單各一紙每紙計地八分有奇央潘桂林介紹押去英洋一千元至宣統三年間將九圖中之一單贖去尙有十三圖內廢字圩六百四十三號之一單計押洋二百五十元延不取贖迄今本利無着請求究追田單借據呈閱周供本地人家住西門外麥周路前與該西人押欵交易確有其事宣統三年間民人備齊本利洋一千五百數十元悉數贖回所以廢字圩六百四十三號之田單至今存在家中該原告所呈田單實非原單求鑒質君得供以原被供詞各執判周小弟交三百元之人銀并保着將家存田單限三日內呈案査閱再行集訊

◉所控與軍事無關

鎭守使署前日據公民趙和森稟控鎭小倉設計誣陷請爲查辦等情昨奉鄭將軍批示云稟悉彩核該公民等所控各節殊與軍事範圍無關應赴滬海道尹衙門稟訴此批

◉誰教你好勇鬥狠

本邑西北鄉周太濮廟附近徐家宅鄉民王壽芳年約三十餘歲孔武有力每日專以舞弄刀石並仙人担等爲事該處左近有凌關生潘金松等亦嗜好勇鬥狠之流前日王等因爭奪仙人担一個起衅因此互相爭毆當時王路爲受虧遂回家執持木棍前去報復竟遭凌潘等用刀砍傷頭部並臉門等處歸家後逾時因傷而死尸弟等將該尸拖往凌家當爲凌處念八保十併十一圖地保顧桂馨查悉稟明一面協同尸屬投上海地方廳報請相驗午後奉在廳長委派宗檢察官沈驗員等下鄉相驗

◉粥店伙與崗警爲難

寶城縣人曹牛肉之葉萬山顧廣升開在王家碼頭景恒茂粥店門首擺攤前日因彼此賤賣以爭主顧觀者舉集幾致阻碍道路經該處第五崗警察張文海查見令劃葉移去劉己允洽而葉則不允致與警察爭論未幾爲粥店伙王林根陳義二人與該警干涉將其扭進店中爲難致將警服扯毀失去警帽並被主婦景魏氏將其所携之洋槍一支私行藏匿後由鄰崗警察聞知立即上前將一干人拘獲連同見證陳宗春馬春明一併帶至第一分署由署員問明緣由飭將各人分別暫留立飭巡官帶領長警至店將所藏之槍械起回然後解送警廳司法科預審辦究

◉判結串竊收贓案

本年三月間招商局六號棧中失竊點錫値銀九百七十兩後將管棧人王玉生提案訊無端倪故由局中出有賞格六百元購緝現由巡目黃錦榮包探韓邦達方楓林等拘獲是案正犯徐四倫同黨余法興及專收竊贓之銅錫店主羅云生等昨法公堂請究余四倫供是晚行竊時共有同黨八人將贓售與羅云生得洋八百元小民用洋一百八十元餘者由徐德興等分用是實徐德興供認串竊分洋不諱羅云生供收贓是實判徐四倫押兩年半黃德興押兩年一併遞出租界羅云生限一月賠贓銀九百七十兩管押追交

◉鄉董與塡泥作頭爲難

本邑引翔鄉鄉董王登運君現致函知事公函署謂昨有分十九圖農民數十人來處報告圖內小洋浜北搶岸素稱堅固前年被包攬塡泥作頭凌晁榮等在岸北塘田十餘畝深掘數丈致將搶岸挖傷近日秋潮大漲忽將該岸衝擀十餘丈被水處約二百餘畝禾棉被淹民欵其魚經董即着該農人挪下椿木三十根噸侯潮退迅將木椿敲住即在鄰近厚仁堂盧瀉內取盧垻塞以防夜潮再沒俾數百畝禾棉或有挽回之望所有塡築工程再行開報至包攬塡泥作頭凌晁榮掘泥損岸殃及農田應請派員履勘核辦云云洪知事接函後當派員前往履勘矣

瑣聞

◎城內◎

○貧病交迫　鄂人李玉章來滬尋友不遇以致流落滬江邇因貧交迫病自思生不如死乃於前日在南市浦灘投浦自盡當經水巡隊巡船查見設法將李救起解送地方廳午後奉檢察官預審之下判令自行投往湖北會館請求資遣回里等因該會館查得李並非鄂籍拒却不理所以李玉章昨日又投該廳稟請成全云

◎南市◎

○肥皂冒牌　日前香益書藥所司事陸瞬餘查得南市新碼頭鴻隆皮皂廠內有仿造該所香肥牌肥皂當即報由第一分署起出僞皂五十七箱連同廠中人王巧榮帶署移送警廳司法科預審飭着交保在案茲聞該所長察得此項肥皂係屬始創之貨物自被冒効以來未免嚴礙主顧僞貨影射是請南商會轉稟警廳從嚴懲罰等情候該地方審判廳判決

○幇同尋覓　住居南市薛家浜地方向爲小工之沈啓子之妻徐氏因忽私逃無踪事後偵知實被同居之鄰人林阿九串同伊友在萬年橋坊爲鄰之杏林私行誘出藏匿向林理說不肯承認即扭至第一分署控究因事無佐證務着交保出外幇同沈啓子尋覓徐氏下落

○金鎖片　住在萬裕碼頭樂顯里江炳奎家三齡幼孩前日在門首被匪竊去金鎖片一枚後旋由該孩指出李宗黃管桂生二人疑爲串竊一併扭交崗警帶至第一分署堅不承認奉飭移送警廳司法科訊究

◎英租界◎

○人銀並保　甬人鮑榮貴因虧欠英商禹泰洋行貨銀九百八十九兩業經被控公廨傳案判交九百兩人銀並保候訊在案距鮑因申地並無親友無人具保奉飭收押已有旬日昨晨由捕帶案請示奉中西官諭令仍照前斷交人銀並保候訊

○並無威逼實據　常熟婦人李陶氏因擔保訛由大沽路一百七十七號門牌薦頭店主婦徐王氏薦往威海衛路五百零七號門牌孫雪門家爲傭之同鄉婦人阿巧竊取其主儲洋七百餘元之珠飾逃匿被徐王氏會追尋交情急懸樑自盡一案業將薦頭店主婦徐王及見証鮑連生顧培生送案並傳孫雪門到堂質証在案昨晨捕房將重要路二百零四號門牌居人陸雲忠(即已死李陶氏之主)傳案奉關讞員與英領康君罨詰之下因並無威逼實據判徐王氏等一併開釋陸云忠不應抗傳着罰洋兩元以示薄懲

○憤恨所致　住居滬西愛子路十一號門牌之發爾林控十三號鄰人仇阿五用刀砍斷手指並傷頭部等情業由捕房將仇拘解公堂因訊據被告供阿五供稱與裘婦居且與成[illegible]人面獸心乃於前晚強奪小的之妻是以一時憤恨將伊砍傷云云被判押候原告傷勢如何再行訊核在案昨奉代理襄讞會廳堂君會同英領卓君復訊據包探稟稱原告傷未痊癒以故未能到堂候質遂請審核官判仇仍還押候原告傷愈再訊

○誘拐屬實　住居新閘[illegible]福海里五百十三號門牌向有妓女[illegible]鎭江人殷伯田控同鄉人袁友匠王[illegible]珠誘拐其女孩小梅子寄匿唐家弄二百十八號門牌沈寶山家等情業經捕房包探查獲訊判女孩先給[illegible]王沈二人押候核辦在案昨晨復訊之下奉中西官核供以王誘拐屬實因判押西牢三月示懲沈無干開釋

◎法租界◎

○撞土　顧仲仁投法公堂控稱得小土計洋一百二十元行經新租界被楊洛信軋住指爲私帶烟土强欲索詐不遂即將土搶去報捕拘獲求請訊辦楊供搶得後負與周鳳岐自知該死今願如數賠還求宥周供不知竊贓誤買是實判楊押六月逐出租界周罰洋十元充公

○惠書誌謝　頃承中國圖書公司惠贈香艷叢書預約券一紙此書早已風行海內此次預約陽曆十一月出書且已印有樣本印刷精美特此誌謝並以告閱報諸君

時評 三

●敬告滬道尹 (木)

省教育會以女子排演新劇有傷風化函請官廳查禁滬道尹深表同情以開通女界知識無登台演劇之必要特分飭英法兩公廨查禁解散以肅風紀其査禁之効力如何尙不得而知不料法租界更有男女合演之民興社出現焉是殆女子新劇團之變相蓋惟利是圖者風俗善良與否本不在意預備東禁則西興官廳其奈之吾何惟想滬道尹旣解散女子新劇團於前豈容民興社男女合演於後吾願滬道尹其注意焉

注意 電氣馬達最省費 無論大小各項工業需用運動機以電氣馬達用本處電氣爲最完美最便利及最省費之運動機 凡各廠家欲用電氣者請向本處接洽可也 本處[illegible] 滬西人工部局電氣處啟

◎餘興第十一期出版 每冊價洋二角 經售處上海有正書局

特約馬路電

◎有一跛婦蹣跚而行迎面適來一跛男亦蹣跚而行跛婦以其類於戲已也大罵之甲曰我跛左足汝跛右足若謂我效汝何不隨我至同仁醫院一驗便見分曉云跛婦面赤無言而去（華） （西華德路專電）

◎此間青年女士近日盛行一種雙辮光彩奪目式甚時髦有村婦偶向一十二三歲女童問曰汝僅一頭何故有兩辮女童曰其一係我原有的其一則因男子剪去後無處安放故我等代其懸掛云云聞者皆稱女童年少善辯（華） （虹口專電）

書翰文 （蕉心）

國史館某某致王壬秋書

壬秋先生史席竊某某猥蒙不棄錄爲館職感戴之忱銘鐫心版日思酬報願來得當惟有殫力所職以求彌縫先生之闕而已故先生陶然獵某某館中奔走先生臥擁衾寢某某勞形簡策其所以報先生者亦可謂忠且敬矣乃周女士不察欲行其水長船高之手段庇護姻亞辱及館員某某縱因先生而推愛及女士復何能首肯廝役之前耶此次館員之因實由館役惰不拂拭夫苟某某亦效先生之不理館事則館中塵封千尺灰積萬重僅可不顧問而無如某某爲酬先生之恩全先生之聲起見不得不時一履館會議通史編年史等等乃某之所以效力於先生者顧不獲諒於女士誠所謂左右做人難矣今先生拂袖南歸乃云避暑夫湘省炎威較京華爲甚孰不知之先生趨炎乃云避暑誠不解是何居心也咸謂先生潛伏於裙釵故不辭而去然某某不敢以此度之於先生也夫先生之與某某職在秉筆今日之所以評判前人即他人後日之所以評判我也先生老矣毋令館員他日爲先生作傳而以小人女子蠱惑致譏於先生也尚祈惠然肯來是幸

王壬秋復某某書

國史館某某君鑒得書均悉愚之所以舉君等任斯職者非必以君等獨具超邁絕特之才也亦以君等自民國成立以來衣食缺乏爰相推引爲飯碗地耳故老夫嘗語人曰吃飯而已吃飯而已此言諒爲君等所共知無煩喋喋矣至於避暑一事亦由於此年以來老夫血氣至涼京華寓第悉患其寒故不得不乘此而去耳況周女士鞴乘我而歸當此弃人不暖之邁年又安得而不與之具南也老夫故里有甕牖可以避風雨有簟瓢可以供飲食將從此守周女士以終上書辭職不復作出山思想但老夫而去則君等之地位恐亦將不保爲飯碗計殊覺可惜耳至於君等苟堅欲老夫之北上即亦匪難當老夫之南也實由於周女士之不可留女士悉以姻亞之被辱責老夫以不應推誠君等如再欲其晉京必令老夫長跪三小時自認不識人之罪方可君等苟能代老夫任此勞者則老夫自當飴然就道以與君等保守此吃飯而已之主義也此覆

（贈有正書券八角）

疑問

質疑 （振華）

世傳陰曆七月七夕爲牛女兩宿相會之期此事之有無不得而知但據吳均續齊諧記內有一條則謂桂陽成武丁有仙道忽謂其弟曰七月七日織女當渡河諸仙悉還宮弟問曰織女何事渡河答曰織女暫詣牽牛云云至今遂相傳爲織女嫁牽牛每屆此日人家婦女皆陳瓜果於庭穿針乞巧即王仁裕開元天寶遺事亦載宮中以錦結成樓殿陳瓜果酒炙以祀牛女嬪妃各以九孔針五色線向月穿之過者爲得巧士民家皆效之然茲且具論惟問牛女終年長隔奈何天渴望之殷愛戀之情正若大旱望雲霓一旦相見自必暢談離愫各敘離懷猷憾纏綿之不暇尚遑顧及下界婦女之瓜果之乞巧耶蓋一年一度爲憐愛何當只千金一刻論別時容易見時難之句不能稍分片晷降巧於人以理想測之此事有必至理有固然者也且夫妻相敘稍有識者自宜遠遠迴避彼一般婦女何不知羞而竟向之乞巧耶巧者何技能之謂也借曰牛女有絕大技能故向彼求乞欲其技我能我亦不足怪以迷信鬼神之念之中於吾國人心甚深也然不乞之於平日必待乞之於此時又當牛女間暇之時不乞而必俟其夫妻相敘離多會少兩情接洽之夕始乞此真大惑不解者世有洞悉其內容者乎幸詳教焉

七月十五日爲中元節世人又每於此時建太平醮盂蘭會住家店鋪皆焚紙衣冥鏹等物鬼門關上無數幽魂俱得之者固所欣稱謝感激莫名然試問陽國之紙衣一到陰國即可變爲布帛否乎陽國之錫箔一到陰國即可變爲銀錠否乎且紙衣之形甚短小豈焚後即可放寬乎抑所有魔鬼皆縮小軀殼以就其範圍乎此就東亞一方之鬼而言己百思不得其解更何論於歐洲此次戰死之肥鬼高鬼碩大無朋之鬼耶世間不乏活無常當有洞悉其奧妙者亦幸詳教焉

（贈有正書券五角）

美人百面相之四十

圍棋欄

周小松授二子 金明齋

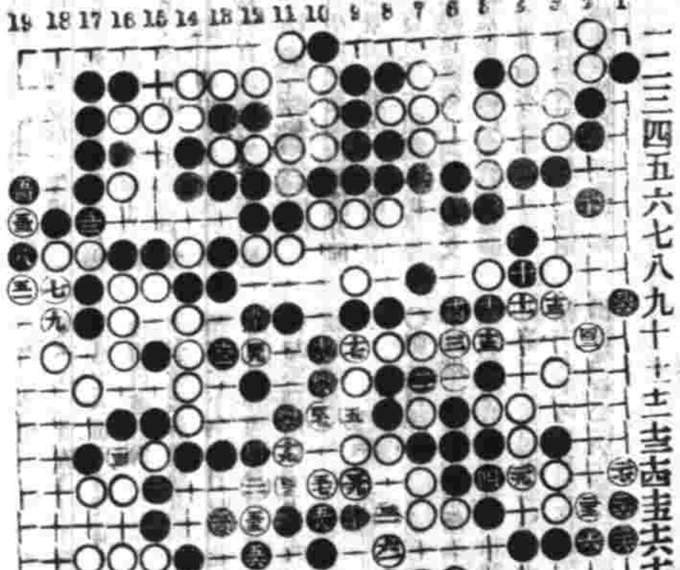

共一百十二子（完）

懸賞問題 第十三期 白先死生如何

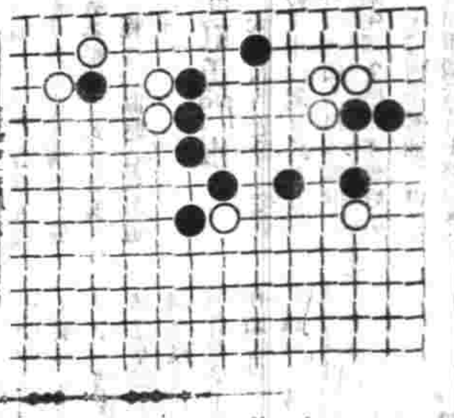

殘局紬奇二 白先劫

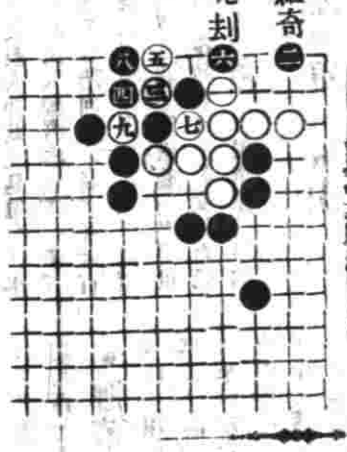

▲徵求佚譜告白 古譜未經刊行者倘夥成藏之故家或見之傳錄有如賜寄本報登錄俾古人吉光片羽得以藉之傳流則非獨本報歡迎已也

▲徵求讀者對局 本報特設讀者對局一欄以便海內手談家收互相觀摩之益如有時人對局愜心貴當者不問程度高低如蒙錄示本報當擇尤刊登

本埠商務市況

匯票

昨八月念八日仍爲歐洲戰事風雲各國金融停阻本埠滙豐銀行九點三十分接香港轉電詳報英國倫敦電滙亦漲至二先令四辨士正合上海規銀一兩正大條銀二十五辨士各國滙水無正式之盤不錄

金市

八月念八日收盤行情如左

現貨標金	四百十五兩
足赤條金	四百二十二兩
沙金舍赤	四百二十三兩

錢市

八月念八日北市銀洋元小洋及銀拆錢市收盤行情如左

龍洋	七錢二分

金融

八月念八日錢行市價如左

英洋	七錢二分五厘
北洋	七錢一分
小洋	六錢四分
銀拆	一錢
銅元	一百八十六千六百文
錢市	一百五十千文
衣牌	一千三百五十文
洋拔	七錢一分五厘
錢拔	一千二百文
本洋	七錢二分
八開	一百十九文
小洋貼水	每角十六文

英洋	開盤 七錢二分五厘二毫半	收盤 七錢二分五厘
銀拆	開盤 一錢	收盤 一錢
轉帳	一錢	掛牌 無市
標金	開盤 四百十三兩五錢	收盤 四百十三兩五錢

糧食

昨日內地各處米船來滬者絡繹不絕市上銷路僻怠各種米價因而較前跌小一二角不等云茲將開出各價錄左

周浦新粳	每石七元四角
北新涇	七元六至七元一角
南新橋白米	七元五至七元
常熟機白米	七元三角至七元七角
常熟河下白米	七元一角至六元五角
蘇同機白米	七元至六元五角
蘇同河下白米	六元七角至六元三角
泗涇機白米	七元三角至六元八角
角里雙轉白米	七元二角至六元七角
松江高白米	七元二角至六元六角
周莊白米	六元八角至六元四角
新機洋秈米	七元至六元七角
新機杜子秈米	六元八角至六元五角
平湖白秈米	六元三角至元
高新遍元米	八元一角至七元七角
高機白陰元米	七元八角至七元四角
新小麥	五元五角至四元

油荳市

昨日南油市甚無交易不過零星銷開之北規貨荳餅六千二百片正戉錄開出各價如左

沙河有龍餅（每片）	一兩一錢五分
沙河光邊餅	一兩一錢三分至一兩一錢二分二五

火油

本埠煤油市面漸步增昂亂以歐洲各國戰事關係所致茲將開出各種油價如左

老牌火油每箱	二兩六錢
虎牌火油 又	二兩四錢半
箱牌火油 又	二兩二錢六分
鷹牌火油 又	二兩二錢六分
十字現油 又	二兩一錢六分

（以上係淨盤）

煤市

昨日本埠各種價如左

芳維篩煤	每噸	六兩五錢
福島統煤	又	六兩五錢
三好篩煤	又	五兩六錢
久原篩煤	又	五兩二錢
久原統煤	又	五兩七錢
開抱統煤	又	十一兩五錢
開抱篩煤	又	十三兩
河南統煤	又	十一兩五錢
晉省統煤	又	十一兩五錢

土市

昨日本埠土藥莊價如左

三冬公每箱	七千九百十兩
陳公	七千九百十兩
新公	七千九百十兩
三冬喇	七千九百十兩
陳喇	七千九百十兩
新喇	七千九百十兩

花衣

本埠各路花衣市面因歐洲戰事影響滬上客花市盤無正式之價茲故不錄惟通州火機兩花市上售開價格如左

通州花衣 每担	十九兩
火機花衣	十八兩一錢

日本紗

東紗市近日銷路平常紗價呆定昨日紗號共開者約計一百三四十包各牌行情如左

二十支藍魚紗	大包	一百零三兩二五
二十支五子	又	一百零三兩二五
二十支日島	又	一百零二兩
二十支福島	又	一百零二兩五錢
二十支[illegible]	又	九十一兩
二十支[illegible]什	又	九十七兩
十六支藍魚紗	大包	九十六兩五錢
十六支立馬	又	九十五兩五錢
十六支三馬	又	九十五兩
十六支福島	又	九十四兩
十六支雙[illegible]	又	九十四兩
十六支雙[illegible]	又	九十一兩
十六支五福	又	九十二兩
十六支二[illegible]	又	九十二兩五錢
十六支三[illegible]	又	九十二兩五錢二五
十六支[illegible]	又	八十九兩
十六支什[illegible]	又	九十兩
十六支金象	又	九十一兩
十六支花蝶	又	九十五兩
十六支扇面	又	九十六兩

本廠紗

昨日紗號售開計有一百包光景紗盤價尚疲茲將各牌紗價如左

十六支雙龍紗	大包	九十五兩
十六支雙虎	又	九十三兩
十六支雙象	又	九十二兩五錢
十六支脂虎	又	九十三兩五錢
十六支牧羊	又	九十三兩
十六支紅團龍	又	九十二兩七五
十六支丹鳳	又	九十二兩
十六支火車	又	九十五兩
十六支水月	又	九十四兩五錢
十六支月季	又	九十二兩
十六支日光	又	九十三兩
十六支天官	又	九十三兩
十六支聚寶盆	又	九十二兩
十六支雲龍	又	九十一兩五錢
十六支雲錦	又	九十二兩五錢
十六支紅龍	又	九十一兩
十六支鐵毛	又	九十二兩
十六支三星	又	九十二兩五錢
十六支人和紗	又	九十二兩七五
十四支雙龍紗	大包	九十二兩五錢
十四支雙虎	又	九十一兩
十四支雙象	又	九十兩
十四支脂虎	又	九十兩
十四支藍團龍	又	八十九兩
十四支丹鳳	又	九十一兩
十四支水月	又	九十一兩
十四支月季	又	八十九兩
十四支牧羊	又	無市
十四支天官	又	八十八兩
十四支聚寶盆	又	八十八兩
十四支雲龍	又	八十九兩
十四支雲錦	又	八十九兩五錢
十四支鐵毛	又	八十八兩七五
十四支三星	又	九十兩
十四支人和紗	又	九十兩零七五錢
十二支雙龍	大包	九十兩
十二支雙虎	又	八十九兩
十二支雙象	又	八十九兩
十二支藍團龍	又	八十八兩五錢
十二支丹鳳	又	八十七兩五錢
十二支月季	又	八十六兩
十二支天官	又	八十八兩
十二支聚寶盆	又	八十六兩五錢
十二支雲龍	又	八十六兩五錢
十二支雲錦	又	八十六兩
十二支鐵毛	又	八十七兩
十二支三星	又	無市
十二支人和紗	又	八十一兩七五錢
十支雙虎	十	八十六兩
十支鐵毛	十	八十三兩五錢
十支[illegible]	十	八十四兩五錢

介紹篠崎醫院 路A B 二十號北海虹口蓬
內科 眼科 產科 婦人科 小兒科 內科小兒科 外科耳鼻咽喉科 研究科
該院之研究室內有培養裝置化驗花柳病究病源之器外科有開腹術室及平術室等各種裝置具完全
院長 醫學士 醫學博士 篠崎 / 醫學士 秋田 / 醫學士 五十嵐 / 玉城文雄

平等閣筆記出版
此書曾在時報按日登載近以索此書者紛紛茲特印成一冊定價大洋四角
廣智書局發行